民國日報

THE REPUBLICAN DAILY NEWS

中華民國九年一月十六日（星期五）（即舊歷十一月廿六日）

電話四千八百六十六號

第一千四百廿五號

今日四大張售大洋三分

定報章程 全年九元半年五元三個月三元歐美各埠全年十六元半年九元以上均照大洋計算郵費在內郵票九五折計算

廣告刊例 [illegible]

本報開設在上海河南路第十二號十三號（三茅閣橋北首）

本報代派閩星半週刊（每册銅元三枚）閩星日刊（每月六角）如承訂閱均可按期送奉

上海各路商界總聯合會廣告

十四日開全體職員會經楊交涉使報告駐滬十四國領事贊同之情形及當時所接領袖領事薛福德君之來函知修改章程業已轉咨本埠領事團及呈報駐京外交團一俟得有覆音即行函告等語此次要求市民權已得一層之進步前次議決不得滿意之答復緩付春季捕捐本為督促進行今既有此答覆所有春季捕捐議決暫行照付至武裝巡捕之行動已向主管官廳提起交涉特此通告即希公鑒

再論中華基督教救國會

王曉讀徐謙駁議後作

一月三日余曾作『敬告中華基督教救國會』送登各報而該會發起人徐謙君乃亦於昨日披露『敬告基督教救國會之懷疑者』之作徐君此作不能謂非為答余而發顧於余疑問之點未能切實指教但曰無取與王君辨論然又於文中假設相對的反對派三種又曰王君之見解尚不如以上三種之稍有主張而不知余前作固明明含有第一第二兩種之主張者也是必徐君酬應繁劇無暇細察余文中余意基督教苟能眞實進行當然可以救國不必另設救國會而徐君遂評余為認救國為不必之人甚至誣余為前作非出自己意思此言侮人實甚徐君處政界久殆耳習余一般政客受人賄脅為人傀儡之風遂以小人之心度余亦微傷基督徒之人格矣凡評事論人宜平心靜氣不可武斷元日之會章程云云未正式通過徐君主席明明聲言與會者得攜歸研究各抒意見再行商定云云而該會書記處送登各報之紀事竟謂章程已經通過且附以全體決議如何對付該張動實云云余方笑其失實而徐君反謂余所言與事實不符將誰欺天乎徐君又謂余既反對根本何事反對手續然余文首敘是日開會情形則不得不及手續且余先對該會根本懷疑而後見其手續又益滋余疑此高武斷之派會恐無良果遂不得已於言耳徐君謂中華歸主會名為歸主實僅歸敎會與通士然安知中華基督教救國會將來不為人的勢力機關耶余所慮該會以私涉及政治或為政客所利用挾以自重者固非專指徐君徐君學問道德已為政界中難得之人物今且棄官而為益世報主撰又嘗痛論政治不能救國似將來不至為營私逐利之政治活動然余敢問徐君能保此會終不為他人所利用耶徐君又謂此會非為一國內之政治問題將使基督教處於世界國權之上而各國受治於其下如此則基督教方能自最高地位救拔各國之國然吾以為基督教本為救世而有世者國之積救國之義早在其中救國會特標救國適易令人誤解為狹義之國徐君於救國會上冠以中華二字又似專為中華國內之事至稱世界基督教國以國權利用宗教是非未設基督教救國會之故乃其國中當局者不眞守教致借犧牲之義驅民戰爭之故苟使各國教會靈力充足皆有篤守教宗者出而當局雖不設救國會可也否則救會雖高談教在國上而如羅馬教皇之徒擁虛名又奈之何總之人能守教則出自救國會者能救國不出自救國會者亦能救國更進一解則基督教至善者也而基督徒容有未善（徐君言歐美各國多形式上之基督徒）基督教救國主義余固信之而基督教救國會余未敢信既未敢信則救國之事不如仍期之於向有之教會徐君譏向來教會但能救人之個體而不能救國之共同體余則謂個體得救即共同體間接得救基督言人能行愛即為完備律法是可知基督徒但本之一念之愛無施不善推而至於社會國家世界咸蒙其福又何必救國會出而基督徒始能救國哉徐君又謂救人難不如先救國此則余謂其本末倒置者當世誤國之人其罪源多出於個人之私欲令使平素損人利己之徒出而為國家謀公益有是理乎故余之主張在使教會速速進步多得信徒先固其克己愛人之基礎然後出而為國或聯合實業家以營實業或聯合教育家以興教育其他種種聯合隨時隨事各以類聚不必出於救國會員如徐君者學識優長則以文字或演說提倡基督教救國主義列舉救國方法使人信守奉行分工收果惟無取於徒具形式之寬泛機關余終恐為人所利用也況徐君亦自言教會有危險故另設救國會以行之夫所謂危險者無非撓入政治旋渦耳然則徐君又烏能謂救國會無關政治更烏能保救國會不為政客所利用耶雖然徐君方以救國心毅力運動設會余亦何忍絕對反對余惟宣布余之意見以質同道亦非強人從我反對救國會也惟徐君矢言如救國會不能使我國全國屬於救主者必如摩西率衆出埃及建立新國徐君在今日基督徒中之資望洵足當摩西而無愧余則猶望國人之待基督徒或不至如埃及虐待以色列族之甚即不然亦望摩西稍遲其行譬如數年以前及若先有摩西第二出現率衆而去則徐君當時末得闡道至今遺留於埃及耳豈不惜哉一笑（余此後如有所作當自辦印刷物不復挨報館占報紙篇幅矣）

接盤蚌埠五洲淮記藥房廣告

南京人李海先君前向本藥房領牌在蚌埠開設五洲淮記藥房日前李海先身故虧空甚鉅由各債權人公議將店底生財存貨押租等項抵歸本藥房接盤議定盤價洋四千元攤還所欠各債戶剩己派人接盤取消淮記即由本藥房改為支號自行營業所有淮記放出之賬全歸本藥房繼續照賬收取其淮記與李海先以前如有欠人之款及所出票據發現等情業經各債權人會同議決併由李海先家屬代表李子春簽字為憑概與本藥房支號無涉除具呈地方官廳併函蚌埠商會備案外合亟登報聲明即希公鑒

上海五洲藥房有限公司啓

第十五期慈善正券將近開彩

河南副券第十二期準一月初四在上海新舞臺當衆開獎

河南副券於拾弍月初四日開獎

河南劵為獎劵中最有價值之劵派獎最優得彩最易續設四萬張每張售洋二元分條大洋二角頭獎二萬圓在上海當衆開彩將近存劵無多諸君勿失此唯一無二之獎劵得未曾有之發財機會也

上海總售各票號同啓

漢冶萍公司股東公鑒

本公司現訂於陽歷二月八號即陰歷十二月十九日下午兩點鐘假上海北河南路總商會開股東大會務祈惠臨並請於會期前五日內各持股票或息單赴四川路本公司總事務所驗取入場劵及選舉議決各票以憑屆期與會為盼

董事會謹啓

大正五年五月念三號第三種郵便物認可

澄衷中學校招生

本校中學及高初小學定於陽歷二月一號（即陰歷十二月十二日）上午八時招考新生試驗科目為國文英文算學三種有志來學者須先來校報名如索閱應考須知須附郵票一分 校址在上海虹口塘山路

復旦大學招生廣告

程度 中學 備館 大學預科（文科理科商科） 大學本科（文科商科一二年級）可插班

考期 一月念九號至三十一號每日上午九時在本校考試

投考手續 先期向本校或跑馬廳寰球學生會報名繳四寸相片報名費五元取者學費內扣算不取發還

章程 章程函索即寄詳章修訂稿日出版

校址 徐家匯路李公祠

南洋醫學專門學校招考插班

本校業蒙省公署准予備案為特擴充學額自即日起招考一二年級插班生凡有志入學者從速報名隨到隨考詳章函索即寄附郵票三分

上海卡德路北山海關路二號南洋醫學專門學校校長顧南民啓

因宜學社打字塾

另設特別班 限一月畢業

本社創設日夜打字專科已歷多年選備各國極完善功課數以捷速方法常備各種新式最通用打字機器數十餘座一經來學即能閱目打字三個月精熟隨時加敎速記簿記並能介紹生意欲閱詳章來取另有打字機廉售兼修理

虹口西武昌路大街三百四十九至三百五十號本學社啓

新羣

第二號目次

社會問題之面面觀 曹任遠
人生觀念之形成與改變 陳達材
近代世界文學之潮流 楊亦曾
軍閥政治評論 梁喬山
勞動問題之發端 劉秉麟
生計問題之研究 曹任遠
[illegible]學 東蓀
[illegible] K S
租稅問題之研究 周君南
政治理想（續） 陳達材
詩—非不爲讒—婉容詞 吳芳吉
一個婦人的感想 K S
山東問題始末 周君南
我患三國同盟 周君南

第一號創刊號已售盡現再版 第二號一月廿日出版

定價 每册一角 半年一元二角 全年二元二角

上海五馬路 亞東圖書館發行

馬化影先生發明獨闡之理法 鮑芳洲博士證明保證之效用

壽嗣超然法

不用藥石之輔助 不須多大之苦工

欲延長壽命者◉欲強健身體者◉求子嗣者◉欲得子女健壯者◉房勞過度者◉已成虛癆者◉早洩陽痿者◉神經衰弱者◉精神恍惚者◉生殖器失其機能作用者與一切不完全者◉不可不學之絕對法也注意此法係化影先生個人所發明綜哲理醫理生理心理法之所以然而成應效之捷法也方法簡而易行知其效益不能治醫藥不治之痼疾延年益壽亦祗此法精神修養家尤宜學習之法訣也其理直捷講授詳解應用之學術通信學習法抄錄應用之方法海內外各埠並無代就為學授人之恩恐有謀利之徒仿此法效力與用記名函授致外埠好學者受其愚弄故化影先生將其最近特製之肖像印入此書諸君留意也芳洲先生證明書附其章程內函索須附郵票三分寄

上海英界大通路雲里八九三號大精神學研究會

紹介人 唐繼堯 鄧石君 楊哲子 強化誠 卓健伯 王鈍根 宓士達 陸文籛 楊古霞 郎靜山 王文典 夏冷香

安徽代表爲蠶桑女校啓事

人又發生疑義六端淆惑觀聽謹答於左以明眞相字林報問造謠何義答始因問一人造謠能惑衆否答漢謠黃天當死何以轟動全國他如陳平盜嫂曾參殺人來為常事若謂何以遣散一營因前年李統領該殺去年三月十五燒搶四月督軍答校長日代一課有評程表簿可查若必謂往蚌試問往何處係何日誰目見誰同劉校長是否倪妾義子答字林報通信人尚不知校長是男是女渾稱義子其實劉報通信人及各界有疑心有切證者答覆一報載死傷百餘人究竟死者何姓何名體代表伊謂禍因操場而起究覓該校門外有無操場一該校女敎員是否均係皖一四路一營向住皖北離省千里有何神術能既購該校一駐蚌之兵直接管轄者人有無抵禦二十名兵士能力一八九月該校電話如果被劉電話局當有修理簿乙為友各自生存乃必科以互殺罪可乎否乎謹正告字林報通信人請以確證來奉委任又爲女敎員家屬路界如乃有疑義均可面詰夏歷本月三十日前在四馬路大行台候敎過此返皖如蒙通信即奉復特此聲佈

謹按此案關係全國女學及蠶桑實業與軍界前途[illegible]

督軍委員 黃韜 實業廳代表 王成 皖南鎮署委員 劉維藩 蠶桑女校代表 袁光杰

安徽 謹啓

上海泰豐罐頭食品有限公司翻造房屋露佈

本公司總發行所向設英大馬路盆湯弄口東首原有房屋因不敷用茲特擴充地方一起翻造藉資發展所有門莊批發暫移舊址東首隔壁弄內第一家石庫門內照常交易貨式齊備以供所需一俟工竣遷回原處本公司支店仍在英大馬路石路口西首荷承賜顧實所歡迎

永安公司 大減價二十天

新年已到了◎世界潮流已改了◎新趨向◎國家社會都發生了新思想◎諸君的一切衣服日用家庭交際游樂上◎自然也要換一番新氣象了◎所以本公司特在這個時候◎將所有各種貨品特別大減價二十天◎這是個難得的機會◎諸君切勿錯過◎

（期限）由陽歷正月十日起至念九日止（即陰陽十一月二十至十二月初九）

（注意）凡在本公司購物滿二元以上者除送天韻樓游劵外復加贈三砲台香烟以酬雅誼

上海永安公司啓

萬源昌議珠號

本號向在新北門內舊校場專售新光精元珍珠等貨五十餘年貨品精良早荷顧客贊許現在原址翻建三層洋房業已工竣正式開幕定價九折劃一無二竭誠優待毫無虛飾請惠臨選購無任歡迎之至

上海開林鉛粉有限公司特別廣告

本公司出品各種鉛粉及白漆業經呈由農商部咨轉稅務處驗明係用本國材料以機器新法仿製洋貨當蒙特准於報關出口時完納正稅一道此外經過各關卡概免重徵以示提倡故本公司出品運銷各地所納釐稅較他家貨品節省不少報關轉運亦頗便利賜顧諸君幸察焉本公司事務所及製造廠在上海閘北寶山路電話租界北三一○一華界北三十七◉發行所在西華德路三二六八號永同昌五金號內◉電話北二開一四四四◉代售處上海各五金號

解放

我國實業給邪崇拜外貨的心理束縛壞了　現在應當要求解放了　馬玉山公司的糖果餅乾是純粹國貨　足以凌駕歐美　南京路拋球場東首三十七號

社論

●傷心痛哭之主權者（湘君）

中國現在的局面。眞可歎可笑。你說主權在國民。國民未始不知道主權是給幾個人搶去了。未始不想奪回主權來。却究竟還在那幾箇人手裡。這幾個人是甚麼人。大概總不能說不是北廷。但北廷的代表者。像徐世昌靳雲鵬等。他未始沒有刦奪民權的志願。也未始沒有刦奪民權的事實。却纔奪了來。又給人夾手一把抓住。一面挨打。一面還要替他出面做十惡不赦的人。夾手抓住北廷的是誰。照例是不應該有這種人的了。豈知抓住北廷的。還給人抓住着。安福部的罪惡。現在已無論國內國外。沒有一個不知道的了。究竟安福部有甚麼能力作惡。可不是還有人在他的後頭。推想到這點止。中國已經成了個哭笑不得的局面了。你想一國的主既不在人民。又不在剽刦主權的北廷。而在全國所唾棄的安福部手裏。並且他又不能從容不迫的做他的事。第一重苦主的國民。與第二重苦主的北廷。都奈何他不得。這不是個哭笑不得的局面麼。安福部的手。又被人抓着。抓着他的是誰。五千里外。金錢的主人。武力的後援。着着進行的日本。安福部的忠於日本。並不是天性。因爲造孽中國的錢。非日本不借。只好投降了。北廷的忠於安福部。也不是天性。因爲非安福部不能有北廷。又只好投降了。現在還沒有投降的。只有國民。不投降是不中用的。你沒有決心與辦法。今天不降明天總是要降的。山東的行政權。已宣告了死刑了。你看以前對於山東問題。表示不降的態度。何等嚴厲。鬧了一年。沒有預備辦法。到今日宣布死刑的時候。反聲浪漸低起來。這不是投降的徵象麼。主權在國民麼。何止在北廷。何止在安福部。

棒喝

▲一天到晚、做些甚麼？覺得處處是替中國作工的。
▲作工多年了、成績在那裡？
▲大家向前頭看！喏！喏！喏！成績太大了。小眼孔裏映不出來的。（龍）

本社專電

●日使小幡於十四日午後。至外交部訪陳籙。要求取締排貨行動。措詞頗嚴厲。

●某派又擬以吳光新督鄂。王占元調豫。

●靳閣動搖。但繼任未定。

●徐府定日內開邊防聯席會議。又電召徐樹錚返京。

●外交界消息。日本將促我開議交還膠島案。北政府難堅持。

●教職員議再推代表謁靳雲鵬。催詢傅嶽棻去職日期。

●孫烈臣電。呼倫取消自治正式呈文已賫京。十八日可到。

●岑春煊等電。葡人在澳門築岸。向葡領詰責。咨詞強硬。已派艦赴淸州監視。事關國權。請一致力爭。

●倪嗣冲病危。又有段芝貴督皖說。

●杜威回京。星期五日起照常講演。十五日北京電

附聯合通信社廣州電　滇代表王有蘭王乃昌。在兩院談話會報告唐督時局主張。對和議以取消密約承認憲法舊會選舉總統爲必要條件。對憲法希望將已成各條先行公布。憲法內容亦有所陳述。尤切望軍府國會各派各省彼此協商一致行動。西南時局。經兩代表按次接洽後。將生重大變化。

上海電報局廣告　四川省茂縣電報局於元月九日開局通報此啓　安徽省宿縣電報局於一月九日設局通報此啓

外電

▲東北邊防之警訊

▲謝米諾夫之不測　▲日本綏衛國計畫

路透十五日北京電　據西比利亞消息。謝米諾夫現祕密在滿洲邊境組織軍隊。司令部設於哈爾濱。歸克葆狄賚基將軍統帶。聞謝氏招練軍隊之計畫。適與中國西北邊防軍之組織相同。皆與日人有關。衆信日本謀設立緩衝國。以謝氏爲國之元首。並以此爲日本出兵之終點。及擬招用德俘組成能戰軍隊。而由謝氏與日人助之。

▲北廷決設造幣廠於滬

路透十五日北京電　聞政府決計在上海附近租界處。設立造幣總廠。由幣制局直接管理。已派委員八人勘購地基。籌備一切。此造幣廠規模極長。裝置最新機器。已聘外人敎士。採取各項新法。凡銀行送銀鑄幣者。立時可知所鑄銀元之確數。與繳洋之定期。此廠僅收鑄費。不與聞市價上下之問題。預計一年內。此廠即可開工。

▲法美英意日聯席會議

▲對匈和約　▲國際會議形式

路透社十四日巴黎電　昨晨法國外交部開協約國外相會議。由法國外交總長康本氏主席。與會者爲美外相克松貴族。意外相謝洛嘉氏。美國大使華萊斯氏。日本代表松井氏。該會議審查起草委員會關於分配匈國財政擔負。應否注重克羅希亞與斯洛文一方面。及匈牙利一方面問題。目下存在之條約問題。所緒之報告。該議會並議決修改對匈和約中第二百零七條。關於波蘭與捷克斯拉夫兩國供給匈牙利煤斤一條。對匈和約。業已擬定。行將付印。不日當可交與匈國代表。該會議次又議決宣布和會決議之辦法。此事將由秘書長任之。該會議後乃討論協約國國際會議將來之形式。歷時頗久。數代表主張以大使議會代高等議會。此事將由各政府領袖決之。美政府放棄其應分得之德國軍艦或海軍材料。經該會議認可。

▲西比利亞美兵未撤

路透九日華盛頓電　據當局宣稱。駐西比利亞之美兵。須俟該處捷克斯拉夫兵已經遣送回國後。始擬撤退。捷克斯拉夫兵。大約須遲數月。始能取海參威回國。

▲聯盟會由威爾遜召集

路透十日巴黎電　國際聯盟會。于下星期由威爾遜總統召集。但並未正式開幕。其目的乃使與國際聯盟會有關之委員會開始辦公耳。

▲阜姆與柴拉之解決法

路透十四日巴黎電　法英意三國總揆。昨日開會兩次。一在晨間。一在午後。午後之會議。係聆巨哥斯拉夫國代表特魯姆比志博士詳述該國事件。巨哥斯拉夫國要求應將阜姆與柴拉二地。加入版圖。惟允以阜姆在匈牙利治下所享之自治權給予該地。鐵路與船港二項。則不在內。並可規定該地此後須處於國際聯盟保護權下。巨哥斯拉夫國要求占有亞德里海東濱連同各島之土地。僅令意國占有特萊斯特港。又要求所爭各點。應由當地人民開大會決之。巨哥斯拉夫國關於阿爾巴尼亞問題。則要求維持該國之獨立。（里昂）

▲俄都慘狀英人所述

路透九日倫敦電　俄國紅十字會會長齊特勒博士。調查彼得格勒現狀。據稱該城因乏燃料。漸成空墟。城中糧食奇缺。若非居民慣食承平時常人所不食之物。則簡直可謂無食。自來火因無燃料。已止供給。居民皆汲水於河以飲。各種病症。已傳染頗烈。病者無藥可得。現僅醫院四所開門而已。當道無權保衛公安。匪黨橫行。彼苦惱衆生。唯一之希望。乃一死而止百痛耳。彼等今不復抗拒過激黨。不復怨他國之不加援軍。不復希望遇救。不復冀春之將臨而可蘇生。惟求早離塵世而已。

▲新芬黨襲擊警局

路透十日倫敦電　新芬黨百人。夜携炸彈手槍。攻擊開斯特爾海克特之警察所。時所中僅有警吏與警士各一。不肯屈服開排槍拒敵。警士四人在二哩外巡邏。聞炸彈之聲。馳回由後攻擊。黨人乃退。

▲孟買紡織工罷工

路透十日倫敦電　孟買電稱孟買紡織工。均已罷工。計有二十萬人之多。彼等尙未提出切實要求。迄今未有騷動。

▲英探險飛機之結構

路透九日倫敦電　英國南極探險隊。定七月間自英倫出發。將以飛機飛越大冰原。及無名之高山。（其峰高一萬二千尺）該飛機長七十五尺。裝置五百五十匹馬力之發動機兩具。該機現議載員四人。旅行帳棚一架。煮物火爐一具。並足供十星期用之糧食。

▲巴黎設中國學生宿舍

路透三日巴黎電　巴黎將設一寄宿舍。容納來法留學之中國學生數千人。

▲德約調印後執行程序

路透十日倫敦電　和約今日調印。明日協約國與德國將恢復外交關係。德國現須於十日內退讓希爾斯維。十五日內退讓西普魯士。一月內交出戰事罪犯。兩月內拆除德國西部之防務。三個月內縮減陸軍至二千萬人。六個月內縮減海軍至條約規定最大之額。

▲路工會與英政府之爭

路透十三日紐約電　今日午後路工幹事會。往晤運輸大臣吉特士爵士。及工部大臣郝恩爵士。陳述路工拒絕政府提議之理由。此事將候波拉勞氏由巴黎歸後。開內閣會議討論之。雙方今似表示和緩之意志。路工代表謂政府如願續開談判。路工亦願遷就政府。惟衆料政府於大綱不致有所讓步。此次談話。歷一小時半之久。旣而運輸部發表文告。謂全國路工聯合會代表湯末斯等。已譯陳該會拒絕政府提議之理由。吉特士爵士允將此事即交內閣核奪。明日午後彼將晤路工代表。宣布政府之答覆云云。吉特士爵士郝恩爵士。旋即赴唐林街參與內閣會議。

▲法編定德軍犯册

路透十四日巴黎電　法國軍事司法次長。與代表等昨日開會。已將要求德國交出罪犯名單編竣。

▲德政府被推倒傳聞

路透十不魯塞爾電　德國抵此之旅客。傳來可異之消息。謂德政府已被推倒。全國各處。宣布罷工。此說尙未徵實。

▲美決以和約交公民會

路透十日倫敦電　泰晤士報華盛頓訪員電稱。威爾遜總統。主張立即將和約交公民大會核奪。該機關于兩月之內可以實現。

公電

●湖南駐衡學生代表等來電

（略）湘督張敬堯蒞湘以來。屠戮無辜。摧殘輿論。藉公肥私。腆顏媚外。席捲金融。勸種鴉片。無惡不作。罄竹難書。湘人含寃忍痛。兩年於茲。有家皆破。無淚可揮。近更皷其淫威。殘民以逞。前月二日長沙各界人士聞福州警耗。憤激莫名。國貨維持會評議部議決將查獲劣貨。請由學生運往敎育會場焚燬。以示決心。張督遣張敬湯率兵數百人到場阻止。誣學生爲土匪。包圍毆辱。至傷修業楚怡等校之小學生十餘人。學生代表徐慶讓汪國霖蘇瀾波李啓漢與俊臣等五人。則擄照樓身。聲將斬戮。第一聯合中校職員則批頰辱罵。並强令下跪謝罪。學生受此奇辱。羞憤莫名。無術自存。迫至全體解散。明知犧牲過大。收拾總難。祇以避死求生。別無良法。不謂張督悍顏强詞。通電廻護。外交險惡。民氣激昂。而張督則目爲浮囂。强以無政府黨相繩。希圖淆惑世人之觀聽。其倒行逆施有如此極。此次學潮遠因於校舍被其部下佔居。教師被其指名驅逐。無地求學。無學可求。近因於學生愛國。致觸張督之怒。打罵蹂踏情實難堪。激而出此。咎應誰屬。而張督則强指學生爲人傀儡。別有用意。學校經費至七月之久。分文未發。而張督乃曰抱極端愛護之心。無絲毫摧殘之意。巧言如簧。用心誠險。事實具在。夫誰信之。學生等虎口餘生。僅以身免。進既無學可求。退亦無家可託。挺而走險。誓與偕亡。泣懇諸公主持正義。斥去張督。以救湘人以紓國禍。臨電哀鳴不勝迫切待命之至。湖南省城三十三校學生駐衡代表邱維勤陳宗漢（以下銜略）及湘南學生聯合會女子救國會同叩文

●北洋大學學生公電

各報及全國學生聯合會鑒。直隸省長對於本校强加干拘。停撥經費。本日校課業已中輟。工業敎育基礎已瀕於危。懇速維危。國立北洋大學工科二百六十四人。

要聞

●日本決開始山東交涉

已發訓電於小幡……將發表一種聲明書……片面通告能生效力耶

據東方通信社十四日東京電云。時事新報云。日本政府今日已發訓電於小幡公使。決定開始交還膠州灣之交涉。若中國不反對開始中日交涉。則本月內小幡公使與中國代理外交總長陳籙之間。即將開始交還膠州灣之交涉云。

又電云。今日閣議協議關於山東問題之對華通告。決議不日發表一種聲明書。對於內外各方面明示。日本政府對於山東問題及關於南洋諸島之統治之態度。

又電云。本日外交調查會。昨日閣議所決定之左列事項完全承認可決。一對中國開始交還靑島之交涉。二南洋諸島之統治方針。

又本報北京通信云。茲聞日本已決定於向我國提出山東幷先發一通告。以表示日本已繼承山東權利。其通告即照和約中所規定之三項正式宣布之而已。其實我國未簽字於和約。即未承認該三項之規定。未知日本單方之通告。究竟能生若何之效力也。又前日顧維鈞氏曾有電達北政府。謂關於山東問題請堅持前議。勿爲日本之脅迫所屈服。今美國上院既通過其保留條件。英法亦有採用其主張者。則平和條約之履行。不至遷延。請政府幸勿自暴自棄云。

●山東問題與北廷態度

▲毫無主見　▲要徵各省意見

京訊　北京政府現因德約既經巴黎和會批准。將來關於山東問題至爲重要。特擬於日內發電徵集各省官商意見。俾作最後之應付。又聞北政府當局以和約既經否簽。其國際聯盟前途若何與魯案極有密切關係。究竟是否提出國際聯盟會議。抑別圖解決方法。決議統俟外交陸總長月內回京。再行決定。此時外交當局關於本案。專作對付日本方面聲明履行和約之攷慮。以決應付方針。又聞外交委員會對於此事。曾具說帖遞呈府院。大致以我國拒簽和約。原爲不承認山東條款起見。現在和約縱即發生效力。而在我方面既已聲明否認在先。無論日本如何請求。儘有拒絕交涉之理由。因和約中關於山東條款。自始至終迄未得我同意也。此次如應日本請求遽與交涉。則是承認日本接管德人所有之權利。與前此拒簽意旨大相刺謬。其如內外輿論之謂何。嚮議至再。關於此稱重要問題。惟有提付國際聯盟會。以待公允之判決。斯爲正當惟一之辦法云。

●日發德約後之詔書

據日本東方通信社十四日東京電云。日本駐法大使松井氏致公電於日本外務省。通告對德媾和條約批准書。業已簽字完畢。十三日日皇特下如左之詔書。

朕惟此次之大戰亂。兵火亘五年之久。鼓動全世界。幸賴我聯合諸友邦勇奮努力之威烈。而一掃戰氛。使平和完全恢復。此朕所甚爲欣悅者也。今收拾此紛擾之局。規定將來之安甯。固不可不俟諸友邦之協同燮理。曩者媾和會議在法國開會時。朕亦曾簡派全權委員參與會議。今者平和永遠之協定新成。國際聯盟之基礎始建。朕衷心實所欣幸。且於此又覺今後國家負担之重大。今者世運一轉。時局大變。正宜奮勵自强。隨時講順應大勢之秋也。爾臣民其深省之。不可不進。而思遵萬國之公是。依世界之大勢。以擧聯盟平和之實。退而以重厚堅實爲旨。力戒浮華驕侈。培養國力以伴時局之進運。朕期望永遠與諸友邦共沐和平之惠。同享休明之澤。尤望我忠良之臣民。一心協力。以增進衆庶之康福。弘敷文明之普化。益光大我祖宗之洪業。爾臣民其克體朕旨。

大正九年一月十三日　御名御璽

●伊爾庫司克確已陷落

各國與布黨接洽……赤塔新立政府說……我國領事無下落……日本決定增兵西比利亞

伊爾庫斯克陷落消息。十三日周家樹來電證實。並述陷落情形。因上月二十三二十七等日伊城迭遭兵變。均受激黨煽惑。軍心不屬。內部意見復不一致。至本月初遂大潰散。激黨乘機攻陷。柯爾察克蹤跡尙未查悉。協商各國自伊城陷後。即

近交冬令天氣乾燥多有發現白喉喉痧等症醫藥不愼險象環生本醫生備有最新式打針等症與他種新發明藥品靈效非常凡來就診求治者無不應手而愈爲此敬告同胞偶有此

競雄女學招生廣告 可前觀本報考插班肄業名 各項課程亦均用新式教授並增多英文鐘點以免一暴十寒之弊 特此通告 校長徐自華謹啓

派員與布黨接洽。究取何種方針。尙未能悉云。哈爾濱十二日電云。伊爾庫次克城確已陷落。柯爾察克政府之數總長。已逃至赤塔城。即在該城設立機關辦事。現盛傳謝米諾夫擬在赤塔組織一新政府。駐在赤塔城之日本代表。已往哈爾濱以待本國政府之後命云。又據一消息云。伊爾庫次克未陷之先。各國領事及僑民均先期離境。惟吾國領事魏渤。迄今查無下落。聞西比利亞形勢危急萬狀。巴黎各國代表最近迭開會議。商決對俄方針。聞會議結果決取旁觀態度。此次駐守西境之捷克軍數達四萬。竟不出助。即與各國採一致步調之故云。

西比利亞形勢日。危急美國駐軍又有撤退之訊。日本頗欲乘此機會大出風頭。據東京十日電稱。日本某當局談云。西比利亞美兵撤退後。日本應取如何態度。尙未完全決定。因日政府尙未接美國正式撤兵之通告故也。如美政府果肯將西比利亞問題一任日本。則日本自當盡力之所能。增兵派駐西比利亞。以防布爾塞維克之東進云云。又聞日政府已將下列二案提出閣議。(一)西伯利派遣之總數約爲平時編成之五師團。以確保貝爾湖以東之安寧秩序。(二)派遣高田第十三師團之殘部暫爲維持現狀。以待形勢之變化。如增兵問題根本打消。則擬縮小其守備地域云。

●伊城陷落後之東三省

▲張孫鮑之出兵防禦計畫

奉天十三日電云。東三省巡閱使張作霖近鑒於西比利亞動亂仍未靜息。決定三省共同出兵。奉天派兩混成旅。由吳俊陞中將統率開赴滿洲里。黑龍江派騎兵二營砲兵二營工兵輜重兵各一營。由巴英額率領赴海拉爾。吉林則派陶祥貴統領若干部旅前赴各要隘防守。現已一律出發。又據哈爾濱十一日快信云。東俄過激派之勢力。自攻破沃木司克以來。氣燄益形擴大。現在占領伊爾庫次克。而極東三州全歸於該派掌握之中。恐將舉西比利亞全部入於該派之手。奉黑兩省對於俄之形勢甚爲憂慮。除擬定派遣精銳於黑龍江沿邊塡防外。而孫烈臣爲防俄國潰兵之竄入。於滿洲里海蘭泡嶺與安嶺緊要區域增置軍隊。張作霖方面派遣二個混成旅。駐紮洮南長春。又鮑貴卿擬在哈爾濱附近增兵。已邀張氏贊同。並電呈北京政府聲明邊防之重要。懇請核准云。北政府十二接李垣拍來密電略云。恰克圖全境已自即日起宣布戒嚴令。即商准徐督辦團長高在田兼充戒嚴總司令特達云。

●日本建立大陸帝國之野心

▲陸軍軍閥之主張　▲增兵赴俄之目的　▲我國滿蒙先供犧牲

東京通信云。日本世襲傳統侵略政策。向分南進北進兩派。南進者在謀侵略南洋羣島。稱霸太平洋。以海軍爲主。陸軍爲從。北進者在謀侵奪滿蒙及中國北部。建立大陸之日本帝國。以陸軍爲主。海軍爲從。陸軍軍閥主張最力。近數十年來兩派軍閥。各思貫徹主張。海陸軍擴張計劃。彼此爭執。相持不下。內閣因此問題倒者不下十數次。卒至兩者爲對當之擴張。遂成今日之局。大戰之中。日本乘火行刦。奪取德領南洋羣島。南進政策。頗獲微效。同時俄國內亂勃發。四分五裂。廣漠之西比利亞平原。大有可以取而得之之勢。由是而日本大陸侵略政策。至此乃大得發展之機會。中國之分崩離析。滿蒙可取而有也。再伸其手足於西伯利亞。則合滿蒙與西伯利亞與朝鮮建一大日本帝國。然後併吞中國全部。席捲宇內。囊括四海。日本之雄心。固未可量也。故一面誘中國軍閥。與訂立協約。駐紮大兵於滿蒙。遂其假虞滅虢之計。復與聯合協商。派兵以正其出師之名。日本外交手段亦云險矣。故日本派兵西伯利亞之目的。原極簡當明瞭。所謂援捷克軍。援柯爾查克軍者。其名而已。派兵不厭其多。惟厭其少。駐屯不厭其久。惟厭其暫。反過激派得勢則援反過激派。過激派得勢則抵抗過激派。質言之。干涉俄國內政。乘其分裂。利其領土而已。激派政府非世界之窮兇極惡豺狼蛇蝎也。不然者。列强之倫敦會議。何以對於反過激派及過激派純取中立態度。而任窮凶極惡豺狼蛇蝎生息於天壤間耶。日本不服倫敦之決議。强欲增兵赴俄。如謂西伯利亞與日本接壤。則歐洲之俄境亦與聯合國國境毗連。何以聯合國撤兵。而日本獨否耶。據此則日本大舉增兵赴俄之目的。已昭然共見矣。近據外報喧傳日本已與美國訂有協約。美已贊成日本增兵云云。如果屬實。則日本從前因日俄戰爭之勝利及參加歐戰之經過而未得之西伯利亞優先特權。此時反驟得列强之承認。日本在西伯利亞。可以自由行動。換言之。可以任意侵占俄國領土是也。英法報紙對於日本增兵之輿論。有謂日本已取得宰割俄土之權利者。有謂日本之軍隊所到之處。從無撤兵之事者。有謂日本之於西伯利亞。猶英之於加拿大者。似此則西伯利亞將成日本領土。滿蒙已爲其囊中之物。虢亡而虞亦滅。此可預知者也。日來日本政府聲稱美日協約。僅限鐵道守護問題。增兵問題尙未得美國同意。以圖緩和世界之輿論。不知護路爲增兵之先決問題。有護路之必要。斯有增兵之必要。美國不能限制日本增兵。而日本之增兵。最終決不待美國之同意可知。據日本陸軍某有力者稱。日本提議增兵數目爲五師團。而某外交大官則云西伯利亞之日本軍隊。非增派十五萬不可。是三月內日本必增派大兵數十萬赴俄。無可疑者也。自此以往。則日本與激派之戰爭益亟。我國滿蒙先供犧牲。日本併合滿蒙極東三州建立大陸帝國之宿計。可以實現。證之最近日本復有遷都朝鮮之議。可以恍然大悟矣。我國人醉夢沈酣對此危及國本問題。反不研究。不其怠乎。

●日政府又要提出抗議

▲硬說中國人毆打日童　▲謂北京政府無服從日本之誠意

去年十二月十七日日本政府命其駐京公使小幡氏送致總抗議書於北京政府。稱北京人民毆打日本兒童。各地亦有反對日本之事。殊非服從日本之道。要求北京政府格殺反對日本之人民。語極强硬。含有示威意味。而二十六日北京政府送致回文於日本云。已遵從日本之意。嚴禁人民反對日本。惟毆打日本兒童一事。則謂並非事實云云。日本政府接此回文。大不滿意。大致謂毆打兒童確係事實。日本政府之言。北京政府不得否認。至各地排貨風潮。雖各地督軍曾頒嚴令壓制學生解散學生團體。然以督軍之威勢。而不能誅戮學生以警將來。已非善隣友誼所應有。且各地人民猶有排日言論。如元日上海之商界會議。仍有不買日貨之言論。是對於日本之抗議不能爲有效力之取締。故日本軍閥心懷憤恨。決擬電令小幡氏向北京政府再提抗議。倘敢如此。必取斷然之處置云。嗚呼。日人此種論調。直視我國爲其屬國矣。不知北京政府又將如何伈伈俔俔低首下心。表示其服從之態度也。又據北京消息云。自各處抵制日貨以來。日本方面除提出無理之抗議外。並用間接手續屢次向我國當道進言。謂此爲有傷親善眞理。其情形過於激烈。前途恐出意外問題。當軸對此確已連次研究。以我國人民憤於日人種種對華違法。始有此種舉動。原無干涉之必要。然各處抵貨抵幣情形。則亦不可不知是以擬於日內即行派員密往各省調查。俾明一切眞相云。又十二日外交部亦接到駐日莊代辦密電。略云。日政府對於我國維持日貨。未能盡力。現表示不十分滿意之態度。仍請注意等語。請在閣議席上提出此項意見。並希電復云云。

●沉寂中之閩案交涉

▲王鴻年返京無期　▲嵯峨艦遊弋至滬

據北京某機關接福州電云。外交部特派員王鴻年氏調查此次福州事件。大體雖已完畢。尙須加以覆查。以期慎重。覆查之後方始結束。故返京之期現尙未定。又日軍艦嵯峨號。在日本原係遊弋我長江之軍艦。並非自該國調來者。其離開福州實係一月四日上午仍向長江一帶游弋。灰日抵滬。停泊楊樹浦。聞自該艦離閩之後。閩人激憤仍未靖平云。

●小學改用國語之部咨

▲改國文爲語體文

北京教育部咨行全國云。案據全國教育會聯合會呈送該會議決推行國語以期言文一致案。請予採擇施行。又據國語統一籌備會函請將小學國文科改授國語。迅予議行各等因到部。查吾國以文言紛歧。影響所及。學校教育尙感受進步遲滯之痛苦。即人事社會亦欠缺統一精神之利器。若不急使言文一致。欲圖文化之發展。其道無由。本部年來對於籌備統一既積極進行。現在全國教育界輿論趨向。又咸以國民學校國文科宜改授國語爲言體。體察情形。提倡國語教育。實難再緩。茲定自本年秋季起。凡國民學校一二年級。先改國文爲語體文。以期收言文一致之效。相應咨請貴署查照。轉令所屬各校。遵照辦理可也。此咨。

●國民公報案上訴開審

北京國民公報記者孫幾伊君。不服地方審判廳判決。訴於高等審判廳。已有月餘。日之十四日下午一時高等審判廳刑庭開始審理。審判長葉在均推事單毓華林大文檢察官周衡律師劉崇佑林行規出席後。即行開審。首由被告陳述上訴意旨大意對於不服地方審判所判決之點。反覆辯判畢。復由辯護人林行規起而反駁原判所列舉之事實。繼由辯護人劉崇佑陳述應請法庭調查之點孫幾伊是否係總編輯。及國民公報譯登科洛撲屯金自敘傳。是否有煽惑內亂之意。查該書係譯自東文。斷無君主國尙可譯印發行。而在我國反以此爲犯罪。況據孫幾伊供稱伊不懂東文。則該書非孫幾伊所譯可知。至於上海各界聯合會開會是否曾由上海軍民長官派人到場監視。及十月十日北京學生所散布之傳單。事前事後是否未經政府禁止等各節。皆其最關重要者。審判長向孫幾伊關于報館組織情形。訊問甚多。最後審判長宣告對於事實。許可再行調查。定期再行開庭審理。四時前後閉庭。是日各界人士前往觀審者。約有五六百人之多。多數均在門口不得入。中國人方面如汪大燮林長民張一麐王寵惠梁善濟及北京大學教授等。西人方面如英人辛博森法人孟烈士等文導報記者布斯上海大陸報駐京通信員皮費等亦均前來觀審。足見中外人士均極注意此言論界重大之事件也。

●北京教育界前途仍危

▲安福閣員不許履行所允許教職員之條件……　▲某祕書與某會長之活動

十四日北廷閣議席上靳雲鵬提出可否准傅辭職。安福閣員認爲不應。頗有爭執。下午三時某安福要人告靳。不得履行所允許職教員之條件。否則全體閣員一律辭職。靳頗狼狽。昨夕安福召集密議準備倒閣。政潮形勢益形擴大。此次北京教職員停止職務風潮。期間甚長。以致一般利祿薰心之徒。羣相引爲絕好機會。陰謀四出無所不至。此等人之舉動。原無足怪。惟據確實消息。前某局副局長某君現充南京祕書。亦聞風星夜奔馳來京。有所企圖。某君爲人平日尙非不顧廉恥之人。然此次竟乘此風潮祕密來京。對於某當局提議改設之教育廳有所運動。幾與利祿薰心不顧廉恥者無甚區別云。北京教育會副會長某假藉該會名義。勾結某當局擬將京師中等以下學校收歸地方自辦。某副會長即以將來之教育廳長自任。並已預備派某某爲某中學校長。某某爲某高小國民學校長。開其分配之名單。均係歷屆被裁撤諸教育界以外之劣分子。幸此議一時已不能實行。不然則首都之教育。眞不堪設想矣。但現在禍根尙未盡去。教育界中人仍宜提防也。京兆自裁撤學務局改設京兆教育廳消息傳出後。京兆教育界的人莫不興高采烈。咸欲捷足先登。以期染指。十日京兆教育會會員特開臨時評議會研究將來京兆教育廳組織方法。會員岳某主張積極進行。經會員張景伯駁斥。大起衝突。經蔡石可王蓋等竭力排解始告無事云。

●北洋大學之危狀

▲曹銳實行停撥經費　▲並要求教部遷移校址

北洋大學因學生反對省長委派校長。已迭見本報。茲發生罷課風潮。其前後經過情形。不但已令財政廳停撥經費。並對教育部派赴天津調停此事之秦劉兩司長。謂教育曹銳意極堅決。不但即欲另籌款項繼續辦理。亦須另擇校址。直隸省內萬不許再有此種學校云云。窺其辭意。無非欲强迫學生承認其所委派之馮熙運耳。聞學生以無論如何。決不能承認馮熙運。倘因此而輟學。亦所不惜。日來學生迭派代表來京向教育部催定辦法。大旨謂該校係國立大學。而經費係由直隸應解中央款項之中就近撥用。與純粹用地方經費者絕不相同。曹省長即欲停撥。亦應將此項款額解歸中央。不能即由直隸省自己挪充他項經費。是中央仍可將此款交北洋大學。事實上並無妨礙。至校址問題。省長亦絕無拒絕中央在其省內設立國立大學之權力。此時視部之態度如何耳。希望教育部從速解決。俾其早日得繼續學業云云。聞教育部向無確實辦法。故該校學生又上書府院。其原文如下。

具呈人北洋大學工科本預科二百六十四人。呈爲懇請維持教育基礎事。竊本校爲工科最高學府。亦工業教育基礎所在。經費向由直省應解中央款項下就近撥付。近因校長問題。該省長竟將款項停撥。竊思本校既屬國立。省長似無直接處分之權。經費既係國款省長似無擅行停撥之理。況教育經費之明令甫頒。近畿省分即有停撥教育經費之舉。若不設法維持。不惟工業教育無發展之望。政府命令將不能出都門矣。深望我總理本維持教育之初心。迅速設法是幸。謹呈國務總理靳鑒。國立北洋大學校工科本預科二百六十四人。具(上公府書同前)

●倪嗣冲病勢危篤

▲有姜桂題督皖說

蚌埠十一日函云。倪嗣冲前患下痿及麻木不仁之病。精神恍忽。日來已趨沉篤。在津眷屬於九日得電來蚌。及入署進內宅時。倪已不能識辨。醫生蕭龍友及當地東西名醫。均住署輪流診治。亦都束手無策。其子少忱幼丹出入。均垂首喪氣。亦現其任所文主持料理後事。所有軍務由馬鎮守代拆代行。而印信及軍械等件。交由馬氏監守。因新任皖省長尙未正式接任視事。是以財政廳長陶鎔及省署科員潘淇濮賢泌等。刻均來蚌埠請示機要。一面並派員往謁聶氏。促其從速履新以資鎮懾。本日(十一日)呂調元過蚌。並未停留。逕即赴京云。又據北京消息云。皖督倪嗣冲病篤。已見各報。而昨今兩日忽有兩種謠傳。一謂倪氏只有一線之呼吸。對此數年來經營之者。勢將於旦夕間作不瞑目之瞑目。一謂已與彼可樂之家庭於前夕灑淚而別。惟尙在祕密之中。道途傳說妄言。妄聽。姑誌之以俟續聞云。又中美通信社云。倪嗣冲因病有辭職之意。繼任者以姜翰卿爲最有希望。聞會辦軍務一席。當屬之於安武軍統領馬聯甲。俾於安武軍可收統馭之效云。又訊倪嗣冲近日腿病復發。勢甚沉重。行將辭職。後任擬姜桂題。有政界中人傳說。謂姜上將如果實踐斯職。則所遺之缺或以陝督調任。陝督之缺或調湘督充之。至湘督一職。則由中央另簡。此等傳聞未悉確否。

●英國之政局與其難題

(巴黎通信社十月二十五日稿)

戰後英國之政局……愛爾蘭問題……對俄問題

英國在戰後政治上之變度甚大。自表面固難窺見。蓋其伏釀中之難題。皆有根本影響於英國前途之虞。故其執政者。竭力彌縫。冀不致破裂。然潮流所至。形勢日非。終有不能不澈底解決之一日。可斷言也。人但知英國能左右世界。不知英國亦受世界新潮之支配。且將漸失其故步矣。就英國種種伏因言之。今日實不應如此順利。而竟未常卒陷窘地者。固亦英人素嫻於政治上之預備消救。亦現內閣席戰勝豐功。用敏捷手腕。能對付於一時也。故其國內雖罷工風日甚。皆旋起旋滅。不似法意兩國人民之集怨於政府。政潮終日不甯息也。

當此世變日亟。今之時局。誠如喬治氏所謂舊世界將終新世界即來。故新舊根本上之衝突。終難假手腕恃消救以調解之。故喬治內閣亦終有束手無策之一日。且多數人之意思。究竟爲政治之根本動力。雖政府如何狡黠橫戾。亦終不能不爲最後之俯首。於前者吾人特一述愛爾蘭於後者則對俄問題是矣。

愛爾蘭自治在戰前已有不可終日之勢。惟大戰方起時。愛爾蘭人比較輕重。深知爲一德人得志。更爲不利。故暫時停止運動。以爲消極的覡德。然以意志趨使。卒在戰中革命一次。爲可慘之流血。許多學者詩人。皆身死之。至本年四月。運動愈烈。且將英政府所簡之官吏及警察。皆一律宣布死刑。道途相逢。即行狙擊。以致愛爾蘭總督。逃回英倫。不敢復往。英政府不得已。乃派重兵彈壓。革命黨雖曰兵力不足。未能明張旗幟與之相抗。但時恃暗殺以洩其憤。英兵若有十名以內。閒行於途者。必不能倖免。因之英兵皆緊守營中。不敢隨意外出。於是所謂彈壓之效亦僅矣。愛爾蘭間問題表面上似尙可維持。然英君臣實已寢食不安矣。愛爾蘭此次革命復起。其近因實係自威爾遜總統之民族自決宣言。故其對外希望美人最深。當和平會議初開之時。愛爾蘭即有代表至巴黎。請求威總統之扶助。可在和平會議爲彼等發言。暨復在華盛頓設立機關。以運動美國上下議院。彼之主張理由既甚正當。而運動又極靈活。故美國人自威總統以下。無不充分同情。且將有種種事實之幫助。雷德喬治因而大忙。既偵知得種種情形。即於巴黎會上向威爾遜力表不滿意之態度。威氏於是乃不便明白幫助。且自此以後。即不願見

時評一

●日本開始山東交涉

▲國民快快注意

我國對於日本要求開始交涉山東問題、應該斷然拒絕的理由、記者于十二日時評已說得狠明了。現在日政府已訓令小幡公使開始交涉、就在眼前、北廷却糊裡糊塗、沒有打定主意、還要徵求各省意見、─督軍省長的意見、並不是民意、─臨渴掘井、倉皇失措、這種樣子、實在危險得狠。日本對於這開始交涉、狠像有把握的樣子、說不定暗中已和北廷打過照會、得着同意。我國民啊！山東問題已到「千鈞一髮」的時候了！我們要一致表示拒絕交涉、嚴密的監督北廷、─要趕緊表示、遲則不及、─否『則爲山九仞功虧一簣』、後患方長、後悔也莫及了。(無射)

自來血

●姚文壽大律師來函

操心過度。血液耗損。服自來血後。不但體質復舊。且覺腦筋靈敏。謂自來血有功五族同胞。

五洲大藥房惠鑒茲啓者僕體質素强不知服藥而近年來每逢辦公之際常有頭目暈眩筋骨痠痛等病屢經中西醫士診治未見有效今秋承友人贈來貴藥房自來血半打謂能助長精血驅除諸患僕即信而試服之未及一瓶即覺精神爽快當將五瓶繼續服完而前病頓失僕因悟得病之原因由於操心過度血液損所致爰赴貴藥房再購人造自來血半打每日服食非但將曩昔之體質恢復且更覺腦筋靈敏身軀强壯足證貴藥房之人造自來血有功於我五族同胞者誠非淺鮮際茲歲聿更新爲具寸函以頌貴藥房人造自來血之名震全球並致僕之謝意此頌 貴藥房新禧 廣老祥發棧姚文壽上 新正月一日

●游埠鎮吳向榮君來函

證明其母舅葉春熙君。併其舅母及其夫人。服自來血後。一則治愈體虛血虧。一則治愈經水不調等症。

五洲大藥房台鑒內人體質素弱月經不調面色灰白歸余七載未曾生育深以爲憂雖延醫診治虛耗金錢不少而從未得有一效適母舅葉春熙先生云及貴藥房人造自來血之功效並謂渠日前任龍遊縣議會議員時操勞過度又舅母往年體弱血虧正與內人之病相彷彿服自來血一打後諸病消除連育子女數人因力勸余向蘭谿貴分號購買半打先行試服余從其言購而服之果然見效從此身體漸强月事有序於是耐心連服迄今精神煥發比之往昔判若兩人今年遂生一子非常健壯一門娛樂皆貴藥房人造自來血賜也余夫婦感德不忘爰書涯略以鳴謝悃並乞將原函登入報端俾海內同胞共躋壽域焉專泐敬請道安 浙江第七中學校畢業生吳向榮謹啓 通訊處浙江蘭谿遊埠鎮徐順泰號代收轉交可也 夏歷十月三十日

附告 自來血和平甘美添精益髓男女老幼四時咸宜定價每大瓶二元小瓶一元二角功效服法另詳仿單

本藥批售冬令應用藥物

象皮熱水袋　白鎳壳熱水瓶　枕式扁圓煖壺　各種魚肝油　祁牌牛肉汁　新鮮牛痘苗　傷風噴霧精　立愈傷風藥粉

煖脚壺　香洋蜜　熱水瓶　香蜜膠　牛汁罐　凍瘃已潰油膏　傷風噴霧藥器　清爽凍傷藥

其他自製各種補身治病良藥如助肺呼吸香膠(治咳嗽痰喘)。海波藥(治花柳瘡毒)。樹皮丸(治遺精陽萎)。月月紅(治經閉帶下)。女界寶(治經水不調)等均爲本藥房著名出品功效所在久蒙服者推許並運售歐美各國原料藥材醫療器械化學用具照相材料化粧香品一應齊備貨物精良取價克己倘荷各界惠顧零售批發一律歡迎

上海四馬路五洲大藥房謹啓

各省五洲分號及各經售家均有批發

等……症……莫能助惋惜殊深吾同胞……而先事防患於未然也診所白克路懷慶里二百十九號電話中央三千八百十九號

中華銀行廣告

本銀行遷移在北京路U字三十八號新居專營商業往來存款抵押放款銀行各種業務兼辦各種儲蓄活期定期存款茲爲便利儲蓄起見凡銀元一百兩銀洋以上或一百元以上之儲蓄均得領用支單歡迎各界賜顧無任

董事 郭竹樵 周金箴 顧馨一 傅小庵 錢達三 朱葆三 貝潤生 王一亭 朱子謙
經理 江少峰 副經理 姚德馨 同啓

愛服西裝諸公注意

本公司備有國產純絲四季領帶材料數十種花式新時一條兩條均可選製賜顧請函知本公司將樣本送到尊處選定批發格外從廉 閘北寶山路光裕里七十一號裕華公司啓

上海先施公司大減價二十天

由十一月二十日起至十二月初九日止

百貨俱備 價極相宜

歡迎主顧 幸勿延遲

△精‧公‧速▽

各省人士之來海上者莫不思照一極快意之像片以爲歸而贈親朋作遠遊之紀念或懸掛室中作陳列之精品但欲得一滿意之像片須擇一技術精美定價公道而交像迅速者方可敝館於此會三致意並有新發明活動像片尤爲新奇敢請光顧以試如何

上海英大馬路雲南路口電話中央五三五二 中華照相館謹啓

壽屏 壽幛 壽對以及壽堂點綴。各種最新禮物色色齊。至全於花樣。字句。均採吉慶文雅者。分別男壽。女壽。繡成各品。取意適合毫無疵點。各界 諸君有欲備貴重新穎壽禮者。請惠臨賞鑒。以便採擇。恐未週知特登廣告。

（開設）上海三馬路石路東首同安里（電話）中央三五二九 長沙錦華麗湘繡滬莊發行

上海香港興華製麵有限公司擴張營業招股廣告

實業爲富强之本而富强不外利民然欲利民必先挽回外溢之利保全自己之利使民各能自利其利始蓋能自利斯能自由且丁此歐戰告終各國從事於商戰者更形劇烈矣各國糧食以麵爲粉最太宗我國漏巵每歲奚啻千萬本公司有見及此特用新式機器製出（通心粉）（桂花粉）（燕窩粉）（鷄蛋麵）各麵品凡三十餘種年來行銷中外日盛月增去年年終結算盈餘十餘萬元除派股息外每股得紅利四成現上海製造總廠香港製造支廠兩廠每年需用麵粉二十餘萬包全國食品業需粉尤巨故本公司決議增加資本至一百萬元每股收香港通用銀紙銀一百元股息周息一分算自辦士麥在上海小沙渡經置地建築製粉大工場其出品除自用外然後供給外求此乃華產華製國貨之實業可獲兩重之利益也溯自開募而還我邦人本其愛國心而愛我助我各界投資者已達六十餘萬轉瞬額滿矣如欲認股者請向下列各處掛號交銀可也如欲取閱章程者亦請向各代收股處收閱便知詳細矣

總收股處 上海英大馬路本公司發行所 香港干諾道中本公司總寫字樓

倡辦員 黎元洪 楊小川 區尺君 梁節卿 溫宗堯 傅筱菴 胡耀廷 梁士詒 梁季典 胡少坡 朱慶瀾 伍少垣 郭竹樵 梁仁甫

代收股銀處 上海北京路中華銀行 上海寧波路廣東銀行 北京交通銀行 北京五族銀行 九江交通銀行 天津交通銀行 上海交通銀行 南京交通銀行 蕭瀛洲 伍漢墀 蕭乃麟 蕭晃麟 劉鑄伯 葉蘭泉 關鶴舫 蔡興 陳啓明 王國璇 盧洛 歐陽惠昌 譚僑 蕭日麟

張樂天先生起我沉疴

予患瘰疾三日一發將近三年屢經中西醫士診治未見效且因困苦難言以爲日久病深必致不起不期前月間予友王旭如君突來說起先生醫理精深迥出儕輩現寓法租界貝勒路二十七號力勸就診服藥三劑果見減輕繼換一方配丸藥服未半料而寒熱已不復發沉疴立起足見先生仁術之精用特登報頌揚以誌感謝並以告諸同胞鄭慕年謹啓

德醫 江逢治花柳皮膚專科醫院

八月一號開診

地址 跑馬廳西藏路坟山路一千二百九十四號 電話中央三八四四

每日午舊鐘點三時至五時 診費一元 住院另有詳章 附設藥房 專售各國最新靈效藥品如德產新九百十四等凡本科應病藥品及一切最新醫療器械無不完備兼且取價極廉以便用家

李鍾泰啟事

秦君山森醫學士也懸壺海上譽碑載道醫學經驗今夏背部突然紅腫大如碗口其勢凶險專誠由崑來滬請秦君診治即見霍然心甚感激無以爲報用誌數語敢告滬上親友倘抱採薪知所問津也家兄平書亦素欽佩內人再識秦君畢業醫科大學得有博士文憑歷任醫院主任對於內外各症頗有特別學識今秋滬上時疫發生活人甚多門診每日上午十時至下午四時急症隨邀隨到 院址法租界北褚家橋山森醫院

隱製 肝胃氣痛新藥

統治 受寒之痛 腸蟲之痛 鬱火之痛 結痞之痛 宿食之痛 胸脘之痛 積痰之痛 腰脇之痛

男女

製售所 上海老垃圾橋北首和濟里第一石庫門內外埠函購原班回件希病家注意

每瓶一元

徐隱樵謹佈 肝胃氣痛專科

香亞公司自製化裝品藥品發售

完全國貨

香亞如意膏

香亞如意膏 專治 凍瘡 消腫 止潰

肚手脚頭目骨咳刀火感傷
痛痛痛暈眩痛嗽湯燙暑寒搽

用少許搽於患處立刻上皮膚實家庭必見効之要藥也備

三炮台香烟

照通常價目

每兩聽售洋

一元

在英國大烟廠製造

駐華英美烟公司

有限英國公司

天蟾舞台十一月念六夜拿手好戲

大減價 一律六角（特別包廂 特別官廳 優等正廳 頭等三層 三層頭等一角）

張宏聲 沙香玉（陰陽河） 張德俊（花蝴蝶） 羅小寶 吳彩霞（武家坡） 林樹森（上天台） 白牡丹（春香鬧學） 蓋叫天（三岔口） 林樹森 三麻子（麥城昇天） 張德俊 李永利

新舞台十一月念六日演拿手好戲

（南市電話二百念號）（北市電話三千四百九十一號）

丁蘭生（柳陽關） 陳鳳鳴 尤順慶 小彩雲（別姬 十面 烏江） 沈斌泉 小長生 小彩鳳（遊園驚夢 跳判 殿齋 着棋） 施桂發 沈桂生 尤順慶 陳觀義 吳義生 沈錫卿 ○奏朝罷沿八陽搜山打車○

二等半角 頭等三角 特廳六角 特廂七角 月樓一元 花樓四元

汪優游 周鳳文 趙君玉 潘月樵 趙文連（全本刁劉氏） 夏月潤 夏月珊 趙君玉 潘月樵（十三本） 張德祿 周鳳文 汪優游（濟公活佛）

大舞臺十一月念六夜演拿手好戲

夜戲價目注意 特別包廂一元 官廳八角 二等四角 三層二角

趙如泉 應寶蓮（紡棉花） 劉慧琴（離間） 陳嘉璘（本計） 白玉崑 張桂芬（全本逍遙津） 毛韻珂 殷春虎 姚俊卿（大三） 白玉崑 趙如泉（雅園） 劉慧琴（鬧園）

提倡國貨

請用三角牌毛巾

凡國中之日用品皆仰給乎舶來者其國必貧且弱甚至於亡查毛巾一項年輸入五百萬圓（日本貨）敝公司爲興實業裕生計特設工場製造毛巾招集男女工人現在已達一千五百餘名以五百萬圓輸入計可容納男女工萬餘人期望全國同胞皆用國貨毛巾併希望海內同志廣設大小工廠製造各種日用物品將來生活上衣食住日用要需人人皆取給于國中中華民國漸臻富強之域其在此乎

上海三友實業社股份有限公司謹啓

耀華照相館

十一月三十日爲止 大廉價兩月

放大折價 十二寸每張洋二元五角 十八寸每張洋三元五角 念四寸每張洋五元 三十寸每張洋七元五角

拍照六折價 四寸相三張洋六角 六寸相二張洋九角 八寸相二張洋一元六角 十二寸相二張洋三元

本館自開七月減價以來辱承各界同聲贊美咸謂價廉物美紛至沓來幾如山陰道上應接不暇駒隙如流瞬將期滿誠恐遠鄉僻處聞見較遲若不設法展期未免向隅殊非本館減價初衷之本意爰是展期兩月無論中西人士男女化裝仍照減價章程辦理以盡普酬惠顧諸公之雅意本主人無任歡迎之至倘蒙賜顧請移玉至英大馬路郵政分局西首弄內耀華相館便是此啓

天蟾舞臺十一月念六夜戲特煩著名藝員好戲

夜戲特別大減價注意

特別包廂六角 特別官廳六角 頭等正廳三角 三層頭等一角

蓋叫天 白牡丹 三麻子

夜宿三岔口 牡丹亭 麥城昇天

吳彩霞 張德俊 羅小寶 林樹森 沙香玉

武家坡 花蝴蝶 武家坡 上天台 麥城昇天 陰陽河

中國第一俱樂部 大世界

在上西橋

門票一角

共和廳 樓下 大新樓 衛生室 樓下 小盧山 石秀峰 吳小松 吳小石 曹少堂 人人笑 曾振廷 木板張 謝大玉 銀姑娘 張步蟾 著名班 大長片 乾坤班 優美社 劉翠仙 李雲卿 李金標 李玉翠 馬佩環 韓玉龍 吳玉麟 錢幼卿 花園內 小逢山 樓下 西餐室 京菜館 素齋 共和廳

精雅茶室 彈子房 精美中餐 衛生飲食 哈哈鏡 靈禽仙乩 楊家將 宏碧緣 描金鳳 白蛇傳 文明寶卷 特別口技 單弦大鼓 梨花大鼓 雙珠球 雙金錠 紹興好戲（柔術園少林會） 影戲 京戲 ◎ 文明新劇 京音大鼓 梨花大鼓 文明大鼓 清口大鼓 玉蜻蜓 白蛇傳 笑笑笑 跑冰場 樹木清幽 動物院 西式大餐 精美京菜 淨素菜點 精美香茗（全班合演）

革命偉人之身後

黎君仲實在革命黨中與汪精衛名君齊亦與汪君爲最密切之同志近黎君逝世其身後如何亦世人所當注意也茲錄其夫人廣告於後

啓者先夫仲實上年向廣州金星分公司投保壽險港紙六千元不幸於本月廿二日在滬病故當即報告金星總公司立將賠款照數付給溯自投保日起至今不滿一年祇繳過第一次保費計港紙三百三十九元九角今得鉅數賠款飾終贍後均有所賴足見及時儲蓄爲人生必不可少之舉更見該公司資本雄厚信用昭著祇領之餘曷勝感佩所願當世有志儲蓄且欲意外可恃者速向金星公司問津焉

未亡人黎吳菊馨泣告

勞苦

癆病怕寒怕暑怕四時八節輕年累月困苦床第甚至精神淘汰血肉乾枯以期骨瘦如柴形容變相俗謂白日癆千日癆是也雖醫藥調理耗鉅費資仍屬難起沉疴鄙人明知斯理佛告私衷幸歪鑒爲敝處出售眞正對口菌專治各種癆病吐血遺精白濁白帶自二三分服上見功馬能斷絕並株誠蓋根之聖品世價每分定十元如洋天殛勿假病家警告價貴而嫌謨性命自三思之祈上海法八仙諦界安里門首一號時牌藥房啓

滙通電器公司

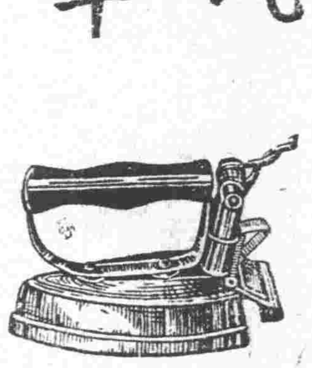

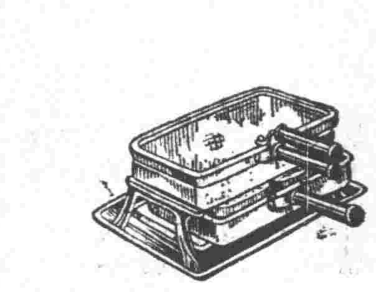

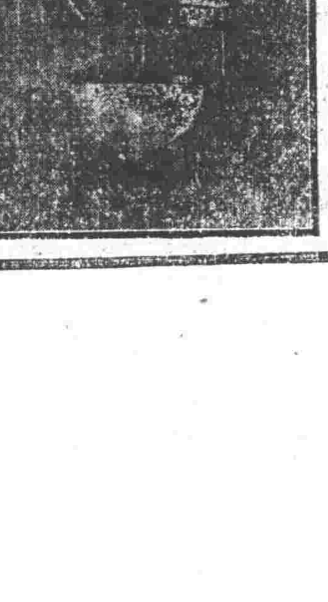

敬告 提倡國貨 各界永久

講究飲食衛生必需

電汽熨斗

電省光明不夜天燈

式樣新奇世界獨一

美國電泡風扇燈十

總公司英大馬路 電話三九五五

和蘭飛利浦牌電燈

專門治咳醫生 唐拾義咳丸

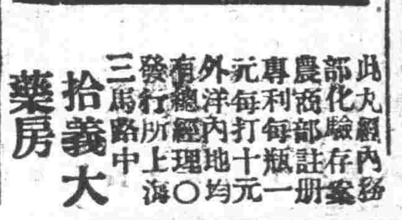

此丸經內務部化驗註冊 農商部專利 每瓶一元 每打十元 外埠存有總經理 發行所 上海三馬路中 拾義大藥房

興華製麪公司製造

之麪品不獨國人歡迎且外人亦樂購因品質精良駕乎舶來品之上

總發行所 上海南京路 電話中央三三八五 各華商場均有代售

強種精血丸

總發行上海中英大藥房（外埠各本分號各大藥房均有發售）

西國原有補精補血兩方經驗馳名已久本藥房參究配合而成此丸專治男婦老穉一切虛弱凡精血不足之體服之無不陽生陰長軀健身強蓋其滋補腦筋調和血脈固腎益肺開胃潤腸延年種玉美容悅顏功效繁多不能盡述也

◉售價每大瓶洋一元二角半每打十二元小瓶洋七角半每打七元二角

彼治國之代表。記者猶憶當威總統第一次歸華盛頓時。在重要演說中。有人問其愛爾蘭問題將如何。威氏直答以此係友邦重要問題。不能隨便置喙。此言可知威氏態度之變遷矣。然在美愛爾蘭人。仍不遺餘力以運動兩院。故美議院兩月來爭持和約時。有議員某氏對於英國之提案辯論再三。至今尚未了結。未始非愛爾蘭黨人運動之功矣

愛爾蘭人之運動既如上述。而英人對之態度亦有可言者。其現內閣之不欲無論矣。即社會上一般輿論亦分贊成反對兩派。各執一說。互相辯難。在議院中亦爭持不已。英文學家蕭伯訥Bernardo Shaw對於愛爾蘭問題曾有所議論。略謂愛爾蘭問題。易解決耳。一般政治家之主張。皆無意義。予意應由愛爾蘭人自擇。其道有二。即完全獨立。與仍舊合併耳。如欲獨立則或效比利時與希臘之得切實保證。欲合併則必須與英人有同等之權利。然而愛爾蘭人必不願也。蕭氏之論如此。然今之內閣又豈能聽愛爾蘭人之自擇其道耶。治愛之法既困難如此。則英政府或亦將有改變方針之一日也。

其次則爲俄國問題。俄國革命。所號召之二大主義。曰工業歸諸社會公有。產業收由政府支配。且重農賤商。最與商業稱雄於世界之英人根本反對。此對社會一般資本家而言。至政府則大戰以後。正以爲今後之歐洲與世界。全在自己掌握之中。以可以發展無礙。預計百年之內。若輩不起則無與爲敵者矣。而不料俄國之波爾失委克。竟於擾攘之中實行其主義。且日益傳播於外。勢不可遏。假使全歐皆爲波爾失委克主義波及。則英人之百年大計破壞無餘矣。故不惜犧牲十萬萬餘之金錢。以扶助哥爾薩克德里基倫近久戰無功。又見哥德兩帥。實力將近盡。乃約此歐洲諸國。如意大利西班牙及北歐半島諸國。聯合撲滅波爾失委克。但諸國見英久戰無功。多不敢加入。所深表同情者。惟法之克勒蒙梭內閣。與福煦將軍等。勢量有限。牽制甚多。近來只得爲最後之攻圍俄舊京之舉。乃攻三次。均無功。因而國內輿論。更加沸騰。觀昨日喬治氏之宣言。已覺其態度將變。其言曰困苦之俄。吾願其日就康寧。之。此等犧牲最大之干涉。亦悲吾人所願。如使俄能安寧以終。則又何用吾人爲之越俎代謀。然就事實論觀。與俄言和。亦有至困難者。(一)根本條件彼此太不相容。彼此均難牽就。(二)即使勞就一時。則將來波爾失委克之傳染。必盡將英之勢力。蕩滌無餘矣。此又豈英人所願耶。上兩問題。與英國之關係。皆不可與海洋競爭國際離合政治運用等問題相比擬。蓋純是根本解決全盤搖動之勢。皆以對英勝敗爲前途明暗之標準。彼眼光較遠之資本家。早已不寒而慄矣。

●大戰中協約國死亡確數

(巴黎通信社十月二十五日稿)

▲學者之調查
▲總數三百七十餘萬

此次大戰最可痛心之損失。厥惟人口比法壯丁。殲爲之盡。死者之家。痛定思痛。老母賢妻。當此深秋時候。祭鬼節中。(祭鬼節在十月晦)思及往事。哀苦何如。試閉目略一設想。未有不爲之痛心者。乃武人政客。毫不動心。倘今日言征俄。明日言摧德。進兵不已。故鬼之骨未寒。新鬼之尸復集。無怪平民報界之痛加批評也。

近有德人路易馬南君。Louis masfin 本其平素精確之調查。發表一大戰中協約死亡人口確數表。巴黎各報。皆登載之。其意蓋欲使其國之政客武人。見此死亡鉅數。或可動於中也。

比國四四、〇〇〇　美國一一四、〇〇〇　英國八六九、〇〇〇　法國一、三九八、〇〇〇　希臘一二、〇〇〇　意國四九四、〇〇〇　羅馬尼四〇〇、〇〇〇　塞爾維三六九、〇〇〇　總數三、七〇〇、〇〇〇

此種死亡之人。大約二十歲以至四十歲之壯丁。其成數如下。

法國二十七人中死一人　塞國三十二人中死一人
英國五十七人中死一人　意國七十八人中死一
餘
比國一百五十八人中死一人　美國千八人中死亡
一人。

至於傷者則路意馬南君謂法國傷者爲二百八十萬人。其計數皆受傷兩次者。中尚有十萬人傷愈復戰。以至四五次終成殘廢者。並謂法國戰中所用之費。增至一五九、〇〇〇、〇〇〇、〇〇〇佛郎。

往事如此而影響於現在者。即生產力減國幣日低生活昂貴。平民無以爲生耳。

●旅法華人之國慶節

(巴黎通信社十月二十五日稿)

▲慶祝會之盛況　▲法報之論調

雙十節旅法華人開會慶祝。極爲熱鬧。法國報紙。亦爭相紀載。並致慶意。足見中法人感情之洽。及旅法華人之眷懷祖國。是日凡有華人之法工廠學校。皆停止事務開會誌慶。尤可記者。有巴黎及蒙達爾尼兩處。

巴黎國慶節。每年照例在使館舉行。惟今年因有華僑協社。故在該社舉行。計到者有百餘人。尚有男女來賓。及各工廠代表。四五十人。開會程序。首報告次演說。再次照像。茶點。是日國際和平促進會。亦在該會一同慶祝。演說者有副領事李駿大學教授李煜瀛。本社社員鄭毓秀。及工界代表數人。茲節錄李氏演說如下。

民國不過一名詞。至其性質之具備與否。須以民人之程度爲斷。就國民程度言。其中亦可等分度數。多少雖然不一。然希望至最高度數則一。但必如何而復能至最高度數耶。則當分析民人種類的數量。據事實說來。自然是工人最多。國民程度之如何。自然是以工人爲斷。故工人的智識問題。即是國家的根本問題。現在法國華工最多。近聞都有求學意思。不久又將多成立華工學校。此實爲中華民國最可慶祝之事。自此日求進步。將來在歐僑工。皆成爲學德兼備的工人。回國之後。爲工界表率。使國內工人。亦成爲完全工人。則國民程度。必可繼長增高。是皆在工界諸君之努力。

蒙達爾尼還有學生及工人。故開會甚熱鬧而整齊。是日勤工儉學數十人。先在校內開會演說茶點。午後一時。即結隊赴工廠。與工人同慶盛節至後先與全廠人士照像。是日該廠高結綵坊。遍懸花燈。並布置一宏廠禮堂。開會時先由中學校副校長致詞。次由廠主及軍官(廠中辦事人)演說。然後由主席周太玄演說。繼由曾琦演說。計禮堂中有學生六十餘人。工人二百餘人。男女來賓數百人。演說畢後皆歡呼作樂。工人學生中。各省人皆備。因各唱故鄉歌曲。舉杯歡笑。極盡與會。復由該廠留飯。夜間又放最佳之烟火。盡歡而散。次日蒙城各報。皆遍登載。固不特國慶而已。於中法親善工學聯絡皆有關係也。又巴黎各報。皆有最親密之記載。茲擇要登載。以見中法之前途。

巴黎哥羅報。題曰中國之紀念日。略云。中國政體。雖素專制。然有大堯之禪位。已其天下爲公之思想。故孫逸仙讓位於袁世凱而民國成。今之議和代表王正廷氏。即當時議院院長。一時以辯才稱者。氏與駐美代表顧氏皆出於伍廷芳之門伍氏以外交著稱於世界。其徒皆善承師法。以外交才致中華民國於安樂境界。此數外交家而外則有李煜瀛氏。在法多年。對於中國知識界。盡力頗多。當一九一三年革命之後。氏曾計畫云革命之事業成。而建設之事業始。今日之急需無過於學力矣。吾人當求知識。廣徵驗。深研國科學以自。新。故唯一興國之方。莫如於留學西方文明之地。至今李氏之論。竟成事實。中國青年來法已數百人之多。皆在北京預備法文一年。而此種預備學校。又有五六處之多。皆承北京大學校長蔡元培氏主之。此等青年。即到巴黎西郊華僑協社。由李氏招待。宿於此母室之中。然後再行分配。或入大學。或學藝術。至貧寒者則先入工廠或各職業所。以求其求學之費。李氏以思想家而兼實業家。聞已設立一豆腐公司於巴黎西郊。內有三十餘中國學生。及一女學生。作工其間。此女生爲勤工儉學之第一人。後此尚當源源而來。以與其男朋友造成完全進化之中國云。

十一日巴黎特南席報亦有專論題爲吾儕之中國朋友。略謂昨日國慶。所有代表名人皆集一室。是皆中國一時之人物。其在政治行政。及社會活動。皆不可多得之人物。如代表陸顧王等。皆爲吾人所知。此外尚有一鄭毓秀女士。曾助其國代表爲政治活動。使吾人腦中。至今尚時有中國女子之動人形影。故吾人樂時道其名也。

述此中國之紀念日。尤不能不言巴黎西郊華僑協社之李煜瀛氏。氏極崇尙自由教育。曾破其家財。以提倡留法教育。繼在哥倫布建立豆腐公司。獲利以繼其教育事業。使中國青年。無論貧富。皆能來吾法求學。氏之力也。近又新築一室以爲中國青年之住所。又提倡華工教育使中國有知識學生。與缺乏知識之工人。相往還。以先知敎後知。而使社會知識平等。此至當之方法也。

●紐約之教員聯合會

▲可爲中國教員之借鑑

中美新聞社紐約通信社云。紐約近有敎員聯合會之組織。由大學及高等學校十六所之敎員合組而成。日前曾發出通告致諸敎員云。吾等聯合會之職志。在振發學校中一種民治的精神。苟實行此民治主義。即假此爲一種利器。苟敎員長此不事組織。各持其孤立態度。則學校如有所事勢必一無權力。即學校中對於社會有所盡力之事。在敎員方面。亦有聲氣不通之感。大抵敎員在學校中。除盡其職守外。毫無發言權。因此之故。遂多種種困難。今敎員聯合會之設。在採用民治主義之方法。保管其職務以內應有之權利。即對於敎員應優給新水之問題。亦常所亟欲提出者。今日勞工之行動。爲社會中一種重要問題。按其實際。實與教育有連帶關係。敎育之改良。及對敎育之應採民治主義。皆爲當務之急。故敎育等於勞工行動。亦應參預其間者也。美國敎員與有組織之勞工會相連絡。而得強有力之民治主義相贊助。其於敎首上亦自有莫大之關係。今紐約城之敎員聯合會。爲美國勞工總會特許之第三團體。各書院各大學之敎員。均爲會員。一九一九年二月二十一日伊利諾大學中敎員聯合會成立。迨至四月。則哈佛大學中亦有敎員聯合會成立。前者隸屬於伊利諾勞工聯合會。後者隸屬於波士頓勞工聯合會。今吾業之團體。係於一九一九年四月二十一日成立。爲美國教員聯合會之第七十一團體。今聯合會中已包含團體一百三十。敎員之入會者。凡一萬二千人。其他書院及大學中已經組織團體者。有孟他那大學。華希本書院。及密索利大學等。或有問曰。敎員等既有此等團體。至必要時亦須連結罷工乎。吾敢曰。必不有此。蓋美國勞工總會特許敎員聯合會以自治之權。凡遇此等事時。儘能單獨行動不必與勞工一致。敎員聯合會之組織。其宗旨原不在利便罷工也。會中約章。亦絕對禁止敎員罷工。本會之所賴者。爲會員等合成之一種勢力。恃此勢力。則見敎育上應有之變動得直接指揮敎育機關。參酌施行。苟不能如願。則可求公衆之意。爲本會助。對於學校中事。本會得制定約法。此等約法。即可爲宜達民治主義之基礎。而後此於加厚俸給等問題。亦有所查考矣。敎員聯合會之宗旨。約有四端。(一)振發學校中民治之精神。爲實行民主義之利器。(二)加增敎員於敎育機關上之能力。得盡其分內之職守。(三)聯合各地敎員。得互相扶助通力合作。(四)與有組織之勞工相連結。將社會中一切工業政治等問題。歸納於民治主義範圍以內。以上四端。均敎員等所應知者云。

●旅京閩學生最近函電

▲遞國務院請罷李厚基呈　呈爲閩督李厚基摧殘教育。壓抑民氣。請明令罷免以平衆憤事。竊查此次福州發生交涉。雖由日人無端啓釁。而該督李厚基身爲軍民長官。平日攏殘百姓。示日人以可欺。事前復失相當之防範。責任所歸。咎已難免。猶冀其亡羊補牢爲事後之救濟。乃竟不諳交涉。應付無方。惟知濫逞威權。甘心媚外。始則徇日領之請。迫逐上海學生代表離閩。繼而標封學生會。禁止該會學術週刊。全體學生因此罷課出校。延至今日。福州已陷於無教育地位誰爲爲之孰令致之。李氏其何說之辭。夫我國今日之外交果何所恃乎。亦恃有此蓬蓬勃勃之民氣爲後盾而已。青島交涉前事匪遙也。學生等即有何種言動。亦不過本救國良心。鼓吹民氣。以爲政府聲援耳。初未嘗踰越範圍。吾閩學警市民無辜橫遭殺害。凡有人心均深憤慨。李厚基猶是中國疆吏也。縱不能幾藉之撫慰之。顧何忍復出其屈抑摧殘之手腕耶。必合教育淪胥民氣沮喪象陰沉暗奄奄無一毫生氣而後快。嗚呼。何其巧媚強鄰佖伈伣至於此極耶。寃哉。我閩人既遭外人之欺凌。復受彊吏之屈制。呼天籲地。怨憤難伸。今衆口沸騰。萬目睽睽。羣叢集於李氏一人。而彼且悍然弗顧也。夫李氏平日之劣跡。姑無追論。即此數端。已足見其不治輿情。不孚衆望。無復有軍民長官之資格矣。伏思與日交涉已將開始。若猶任此摧殘教育屈抑民氣之李厚基。不特恐爲外交上之障礙。而衆怒難犯。或將激生事變潰決難收。閩局不安於國家寧獨有利乎。爲此懇將閩督李厚基迅予罷免。另簡賢能。以平衆憤而維閩局。不勝幸甚。

▲致閩各學校暨南洋各埠書　逕啓者。此次日人在福州無端啓釁殺傷我學警市民。情極重大。報章喧傳。諒已早邀洞鑒矣。同人等以事關桑梓存亡。組茲團體。共圖挽救。惟是政府外交既極遲鈍。日人恃強又頑硬不變。交涉至今尚無要領。閩斯可爲痛哭流涕者也。當李督電告起事情形。政府以未得詳細報告尚無辦法。嗣日艦到閩。水兵上岸。阻止無效。情勢益險。政府乃以撤艦爲前提。屢次提出抗議。奈該公使置諸不理。不曰未奉訓令。即曰須待調查。藉口百端。毫不認曲。因是雙方各派委員赴閩調查。我外部及教部派有沈覲辰王鴻年兩人。厥後日本怵於我國民氣之激昂。排貨之劇烈。始自撤還軍艦。以爲弛緩之計。近沈王等雖已電告調查完竣。而日委松岡楊右又要求再同覆調查。多方延宕。政府且擬待陸外長回國始開交涉。似此稽延。未揣是何用意。竊思此次交涉。無論如何必須堅持到底。以達到完全滿意之目的。望羣策羣力鼓吹民氣。無稍懈怠。民氣既張。則強鄰知畏懼。政府知努力。於外交上有莫大之裨益。責在所在。願無輕棄。此則同人等所欲與諸君共相策勉者也。謹此佈達。諸惟垂敎。旅京福建學生聯合會啓

▲致閩各校校長書　逕啓者。強鄰煽熖。橫肆憑陵。閩案傳聞。普天同憤。大局存亡。千鈞一髮。此正青年救國志士戮力之會也。際茲積弱划於積威。外交後盾何所眷藉。不有民氣國其沉淪。往者青島交涉已瀕失敗。五四運動發聵振聵。自是以還。奔走呼號。竭其綿薄。風聲所應。舉國民氣勃勃蓬蓬。我專使因以拒絕簽約。美議院因通過以保留案。是則青島命脈之延。孰非學生運動之力哉。今福州交涉事尤重大。一經驟躓。後患何堪。莘莘學子。不可不再接再厲共起挽回者也。學業固關緊要。國禍急在眉睫。先生關情桑梓。熱心大局。對於學生救國運動。諒必極表贊同。竊以爲民氣不可不鼓吹。日貨不可不抵制。學生能事亦只在茲。事既不越夫範圍。義誠無取乎干涉。羣策羣力共厲進行。阻力不施。收功斯偉。惟外交前途實利賴之。敢布下忱。丁瀆尊聽。惟希鑒察。旅京福建學生聯合會啓九年一月十二日。

▲致王沈二員電　福州交涉署轉王鴻年沈覲辰先生鈞鑒。閩案久延。人心惶惑。事關重要。懇速清查回京。以便早開交涉。旅京福建學生聯合會文。

●日美與西比利亞問題

▲東報所傳新協定之內容

某東報云。關於西比利亞問題。據紐約特電。則日美兩國之間。似已成立一種新協定。茲聞外務當局對於此事之說明如左。此次日美新協定。係由去年十月中日美兩國當局者關於西伯利亞及中東鐵路之守備方法。發生重大誤解之結果。蓋當時美國政府對於日本派遣軍之鐵路守備方法。大加攻擊。斥爲有背日美協同之旨趣。於通牒日本及聯合各國。聲明美政府惟有將該國派遣軍全部由西伯利亞撤退云云。然而我國之守備方法。並未嘗如美政府所指。對於西伯利亞之各黨各派。無所左右袒。惟關於鐵路之運行及其防備。則著著努力耳。且使日軍之守備果不周到。則西伯利亞及中東鐵路必至失運行之自由。此徵諸過去數月間之事實。便可顯見。故我政府遂根據此等事實。而答覆美國。其後經數回之交涉。美政府遂漸能諒解日本之眞意。率至與日本成立新協定。而關於鐵路守備一事。則依然由日美兩國協同任之也。至關於西伯利亞增兵之交涉。則因威爾遜大總統政躬未痊。而陸軍部長貝嘉氏又方任長行中。故一時未能了結。然當去臘二十日美國務卿藍辛氏與我國幣原大使會見時。藍辛氏對於西伯利亞不得不增兵之理由已能諒解。則不久美政府或將就此決定其態度也。

●北廷仍積極借款

京訊陰曆年關在即。財政益形恐慌。而九年度自三月起所有軍政兩費。後顧茫茫委屬無從籌措。聞財部近擬借用交通機關某銀行名義發行債票一千萬元。表面上爲某銀行借債。而實際上即財政部借債。其担保品對外係由交通機關指定某路盈餘。暗中則由財部另行指定。現財交兩部正在協商分認利息及發行期限各辦法云。

又訊。近數日當軸確又定即日進行前議未決各種借款。據財政界人云。此事頗有成效。緣外交界對於中國某某財政家極力疏通。且能担保決不移作戰費。故有極願投資之人。當下兩千萬至四千萬至五千萬之借款均將活動。而數百萬之小借款亦在進行之中。是以嗣後財政或無拮据之患。亦未可定。

●王占元張敬堯之狼狽

▲謂烟種已炒熟　▲西人之內幕談

京訊張敬堯運烟入湘。證據確鑿。已無疑義。而湖北督軍王占元有一蒸電致北政府。竟力爲此事闢說。略云。尊電奉悉。武昌車站發現烟種。查係新編第一師張宗昌部所運。當經派員檢查。純係炒熟之物。原爲軍醫製藥所用。除放行外。特復云云。昨有漢皋歸京之某西人談及該毒物於四號運湘後。長沙方面衆論紛紛。有主張一併燒燬以滅跡者。有主張研爲細末作一種類似膏藥的原料。以備追究此事之搪塞計畫。最後由長沙偵探偵堯卿獻計曰。不如將此項品交由新編第一師張宗昌部下自行處置。然此議並未決定。當由曾某者出一好主意。謂鮎魚套既經照相。毀無可毀。不如即在此用火炒熟。以備政府檢驗時有詞可措。並謂炒熟的烟種。論情決不能爲種烟之用。當時遂即決定。此六號事也。故王占元之覆電。於九號始行發出。若占元果能於四日在鮎魚套檢查務發一炒熟之。電則此事自無疑義。今王占元且至九號發。電始云查係炒熟之物。令世人不無疑惑。語次並欽佩中國官吏之巧於掩飾云。

●徐樹錚派兵入烏梁海

上次軍閥首領段祺瑞電召徐樹錚回京一節。因事已過去。不成問題。旋徐樹錚爲進入烏梁海問題。必須布置妥協。方能歸京。蓋烏梁海爲蒙古富饒之地。徐氏亟於經營。冀增加外蒙收入。聞已部署略定。將令褚其祥率隊前往。至烏梁海佐理員嚴式超以陳毅心腹之關係。請即更換。將來擬變更名稱。至邊業銀行庫倫分行行長定曲卓新。更將設分行於烏梁海云。徐氏電告二十前後可以返京。

●呼倫撤治與派兵駐防

呼倫各旗公推代表成德前往江省會議各旗撤治問題。聲明各旗一致贊成。當即決定。俟各代表回旗。正式遞轉請北政府公布茲聞該代表成德等到江時。曾以呼倫空虛地方不靖。除會議外。並請江省派兵移防保護。昨據孫烈臣電稱。謂已准如所請。當即派第三混成旅巴英額帶領馬步砲工程輜重等六營開往該處駐防。並即在呼屬組設司令部云。

●杭州學生業已上課

杭州函云。省垣各校學生停止上課一節。已誌本報。頃悉各校學生業於十四日一律上課。茲特將省長公署訓令敎育廳之原文。及敎職員聯合會答覆學生聯合會之函稿。並法政學生脫離學生會之情形。分錄於下。

▲省長公署訓令　查省垣醫藥等校學生。因省城各校職敎員對於京校輟敎事。該學生等有罷課情事。查京校職敎員停止職務問題。自有中央政府解決。我浙人員有意見亦儘可將意見陳述政府。聽候採擇。斷無因救濟京校學生荒廢學業。而浙中學校同行輟教。併使我浙學生一同荒學之理。前因省立第一師範學校職教員全體輟教。即經令敎育廳派員勸導即行分別授課執務在案。乃本省長方以該第一師校學生荒學爲念。即第一師校敎職員現亦照常授課。而該醫校等學生反因請求輟敎不遂。職敎員自行集會。又復前去干預。藉爲罷課理由。自行輟學實屬不合。應即由該廳查。罷課各校。飭令各該校校長迅即嚴切訓誡飭令。照常上課。毋得再有曠廢。一面仍將缺席時間照章減分。以重學業。切切此令。(十三日發)

▲敎職員聯合會復函　杭州學生聯合會諸君均鑒。接誦來函。語氣劇烈。如下戰書。想係熱心過度。以致急不擇言。敝會同人以和平之語詞。謹就來書誤會之點一商榷之。來函云。遷延數日。多藉口於敎職員聯合會尚未成立。未能解決。此今日成立大會之期。敝會又特派代表請示辦法。乃敝會代表與貴會主席接洽以後。貴會主席竟漠然無動于中云云。會之成立與否。此係屬於事實。在未成立以前。當然無從答復。無所謂遷延。名曰成立大會。當然祇討論本會成立之事。對於會外提議。此時意思機關尚未產出。當然無從討論。無所謂漠然。辦事手續自有程序。來書概不亮解。還以不可能之事橫相責備。此則還請自思者一。來函云。(貴會會員中甚且有以敝會派正式代表爲非定須敝會補呈意見書者官場惡習)云云。當本會簡章通過之後。敝會主席即行宣布。與會者如有意見特評議部成立後。提出意見書。以便討論。此言衆所共聞。即對於貴會代表亦係本此立言。只有提意見書之語。並無呈意見書之語。提之與呈。語氣迥殊。此則還請自思者二。來函云。(竟敢派武裝警察多名從事彈壓)及(諸公儼然師表。竟能悍然遣派警察)云云。是項警察之來。亦出同人意料之外。故當時曾進場攔阻。貴會諸君定所目覩。警察自有統轄機關。同人豈能派遣。貴會不問之於能派遣之人。而問之於不能派遣之人。一則曰竟敢。再則曰竟能。此則還請自思者三。來函云。(人言嘖嘖多以爲貴會成立以後。於敝會進行定有牽制之舉)云云。既曰人言嘖嘖。還請問諸發言之人。敝會不能代人言答復。貴會如此輕信人言。以致種種誤會。此則還請自思者四。總之敝會與貴會雖團體各別。而同在學校之中。精神上宜互相親愛。敝會決無仇視學生之心。觀於敝會章程宗旨即可瞭然。剩下

本公司用土鈣粉以西法製成　通心粉　桂花粉　燕窩肥兒壽星粉　鷄蛋粉　共鈣品三十餘種顧極精良自發明以來不獨國人歡迎而外人亦樂購用茲爲推廣銷路起見擬請各埠代理如有

新　七　一　要

▲宣言▲梅花萬歲▲婦女的思想革命▲新婦女的新道德▲九年一月一日▲哈立森的婦女的將來▲馬騰博士
▲出世期　九年一月十五日(每月兩册一日十五日發行)
▲代售處　上海亞東圖書館羣益書社時事新報館

招請各埠代理

[illegible]盒價一角三分每打一元三角　上海　香港

興華有限公司啓

北京敎育界業已宣言復職。光陰可惜。學業宜珍。尙望貴會諸君翻然覺悟。即日上課。此則敝會同人所願爲友誼之忠告者也。專此布復順頌大祺。浙江省會中等以上學校敎職員聯合會謹啓。一月十三日。

▲法政學生之脫離　法政專門學校送來油印品一份。茲特照錄於下。杭州學生聯合會組織以來。查劣貨。爭外交。事業重重。成效卓著。又爲經費問題。於去年十月組成化裝演講團。藉資收入。總之該會慘淡經營。社會上一般人士莫不敬佩者。賴法政學校諸職員辦事之得法耳。誰知此次學生會評議長黃維時與評議員陳中嶽（均法政學校代表）因公赴湖。諸評議員被第一師範利用。無端强制各校全體罷課反對敎職員。後黃君等由湖返杭。聞知此事不勝窘急。遂召集其本校同學商妥辦法。請學生會評議部對敎職員罷課問題。速速收回。因師生感情萬難有損。且會務維艱。國難未艾。學生學識譾陋。一切行動端賴諸敎職員從中指導。方可謀長治久安之計。否則障碍層層。學生會之命運殊堪危殆也。無奈學生會評議部諸人不惟不聽之而反害之。一則曰被敎職員利用也。再則曰被安福部運動也。信口雌黃。施盡伎倆。腦筋昏亂。殊屬可憫。法政學生有鑒夫此。於十三日在評議場中大聲痛哭。謂含辛茹苦締造至今。諸君竟不自諒。將學生會斷送而不惜。同人等才學不足以感人至誠不能以動人。祇得自今日起全體同學三百七十餘人。與杭州學生會脫離關係云云。

●雲南的文化運動

十二月二十四日雲南通訊云。雲南在荒僻的地方。外邊的文化很不容易輸入。自來人民都只曉得抱殘守缺的渾渾噩噩的過那十五六世紀以前的生活。提出文化兩個字。實在是慚愧得很。還有什麼文化運動可言呢。但是今年以來。一方面受了「五四」「六五」兩次運動的激刺。一方面又得這些新出版的灌輸也。就有許多的青年漸次的覺悟了。就有些人出來提倡改造社會促進文化。呼聲一天比一天的高。覺悟的人也一天比一天的多。這樣的現象實在是我們雲南的一點好現象。我且把他各方面運動的情形寫了出來。

▲學生界之大覺悟　各省各地的先覺者。都是學生。就是我們雲南也是這個樣子的。因爲學生在國民中算是多少受過一點敎育的。兼且因看書看報的功效。所以無論是那一種潮流。都是學生先接受着先覺悟了。就如五四學潮傳到雲南來的時候。激動了雲南的學生。就起來『集會』『游行』『演說』轟轟烈烈的作救國的運動了。繼着這些『解放』『改造』『互助』『利他』的種種新潮流也就傳到雲南來。學生界中的一感受了也就大大的覺悟。繼續起來作文化運動了。現在中等以上學校裏的學生。十個有九人都是受了這種新潮流。有了這種新覺悟了。就算有幾個守舊不化的。也是最少數的了。

▲報界之奮起　雲南的報紙素來是很沒價值的。所以報紙同社會。簡直可說並沒甚麼影響。但是到了現在。却又與前不同了。如『救國日報』『學生聯合會週刊等報。都是能代表民意輸入文化的。救國日報是去秋留日學生歸國組織的。起初是注重對日本方面的。到了後來也就漸次覺悟到救國的根本法。是在普及敎育啓發文明。所以一自七月內改組後。增設了一欄學海。專專的介紹新思想。歡迎新潮流。他的文體也大概改用了白話。力去敷衍的文字。務求眞實的研究。並且對於敎育方面更是十分注重。這眞是可喜的。至於學生聯合會週刊是五四學潮發生後。由學生聯合會發刊的。對於新思潮更是極力傳佈。銷數也算最廣。此外還有幾位先覺的青年。要發刊一種『均報』。現已組織完備。大約數日後就可發行了。他的文體也純用白話。他的宗旨但看他的這名字。就可明白了。

▲注音字母講習所之設立　注音字母這樣東西。是普及教育促進文化的利器。我國的文字太煩難了。教育上受的影響實在不少。所以現在注重教育的人。都注重在改良文字。雲南也有幾個熱心社會的老先生。倡議設一個注音字母講習所。在省城由各縣派學生到省學習。以期推廣。現在已經在籌備中。大約不久就可以成立了。

▲新出版物之銷行　近來新出版物出得很多。就是銷行到雲南來也實在不少。前者沒處售賣的時候。愛讀書的人。時時到處尋買也尋買不出。現在售賣的地方多了。政府方面設立之覺民書社。就是專賣這些出版物。其他代派處又有『鄧賀彬書報社』『救國日報』『維新書局』等處。都代派得有這些雜誌。如同『建設』『新青年』『新潮』『解放與改造』『少年中國』『曙光』『黑潮』『星期評論』等。都是在雲南社會上很受歡迎的。銷行的數目也就不少。我見前兩年的學生都大半迷倒在哀情小說八家古文裏的。現在都轉過來看新書新報新雜誌了。由此就可見這些新書報在雲南社會上的勢力。但是這個也只可以算個雲南文化的運動的動機罷了。

●西報之滄州通信

▲兵禍較匪禍爲尤甚

字林報滄州通信云。數星期前。本報曾載此間因盜匪猖獗。地方頗爲不靖。滄州所屬鹽山慶雲兩縣。均爲盜匪出沒之區。慶雲盜風尤熾。猖獗情形。苟非極可靠方面傳出。幾不可信。此種情形。已歷數月。無人過問。當局直至上月之末。始決計行動。派兵四五營至滄州。半爲厚當地防兵之力。半爲以充分之武力。恐嚇鄰縣之盜匪。是以兩營派往鹽山。一營派往慶雲。通信員適從該方面旅行而回。得聞此等保護良民之『官兵』。其盡職之方法。實足使人悲歎。謀云。此等兵士屬於所謂遊擊隊者。本以勦匪爲事。其司令聞係本省最高當局之姪。余經鹽山時。兵士已駐在一星期。故得盡聞一星期間彼等之行動。質言之。盜禍已變爲兵禍。兵禍之烈。無殊於盜禍。在五年來飽受歐洲黷武主義之毒害之西方人士。今復見此守愛和平之中國良民爲同一武力專制之犧牲。武力即公理之惡主義仍浸漬於中國握權者之頭腦中。實爲惻然心傷。所謂官兵者一到鹽山。立變成鹽山之主人。需索地方。供給住宿。及食物。附近之土匪。或懾於兵威稍爲斂迹。然地方人民所付購買表面上和平之代價。初不減於遭盜搶掠。兵初來時。闖西門外之旅館。數爲所行轅。未幾即不稱意。紛紛入城。任意自擇所欲居之屋宇而居之。始而佔據院寺。繼且佔據文廟。佔據之不足。且將兩廡中之先賢牌位毀壞而作燃料。於是本地紳士大怒。表示反對。事聞於司令。爲保其自身安全計。聞將爲首各兵棍責以懲。然對外宣言。則謂係因不服其命令。故責之云。然兵士之暴橫如故。有一部分竟佔據當地勸學所。而將學官趕入兩小屋中居住。又聞該司令曾自該處郵局。令局長將某種報紙每日送閱。否則將以武力從事云。縣知事之屬員。亦受兵大惡待。知事無可如何。兵士又令商會會長每日供給食米。商會恐遭搶刦。不得已而允之。乃召集本縣各大商家及村長會議。決定除照例地稅之外。再多畝加征一銅元。彙集送縣署。再交商會。轉交兵士作買米之用。計算此法所收。不過七千弔。僅足供兵食兩個月。然陰歷年關。則可望安然渡過矣。維時警察及一般公民均遭兵士時之侮辱。甚至敎會醫院亦不能免。上星期某日。有兵數人至院請診。閽者照例索號金。竟不肯付。且言須醫生立即診視。否則用武力云。目下一般商民人心惶惶。不敢從事商業。恐遭損失。鹽山向例在臘月內須開一大市集。現決計作罷。該司令聞此消息。恐干上官之怒。乃宣言願負兵士不搗亂之責任。勸商民照常集會。但商民是否信任。尙不可知。至於開往慶雲方面之兵士。則一到該處。知事立即棄職潛逃。觀此一端。已足見兵士行爲之一斑矣。

●福州奸商被人暗殺紀

閩函云。福州與台灣相隔甚近。故閩省劣貨較他省爲多。售此項劣貨而發財者。指不勝屈。及抵制後。商家均自行禁絕。不再採購。惟能辨別貨物爲何國所出品者。非極內行人無從分曉。因有一般奸商。仍暗中私運。將標記撕去。僞充國貨。福州南台大嶺頂新泰記洋貨店東王某。及素爲布幫捐客之鄭某。專以此種卑劣手段。欺騙愚蒙。已非一日。前日某等曾接到匿名函信多件。均斥其不應如此。速即改過。否則當以極激烈手段對付。王某等以爲此不過恫嚇之詞。無關緊要。笑而置之。詎本月二號下午五時。王某家中突來一客。衣服楚楚。自稱爲上游某縣商人。今向貴行採購貨物數種。王當即延坐。請其將所辦貨物開單以示。該客即手出一單。上所列者均係日貨。王即與當面談定價目。該客謂此款容明日下午二時奉上。今有事赴倉前山。請王帶其前往。王之寓所在嶺下離倉前山不遠）王當辭以無暇。另日奉陪。該客不允。强將王之手臂拉住。至門口即有十餘人蜂擁而至。歷數王購辦劣貨之非。言畢各出小刃將王之兩耳割下。王負痛蹲地狂呼。家中聞門外呼救趕出救援。此十餘人始揚長而去。當由該家屬將王抬送醫院診治。王自知不合。且恐該暗殺黨復來尋釁。亦不敢赴官呈報。事爲警廳所聞。即派第四署署長前往查問。王始將此情由詳告於警察。警廳長史廷颺飭令各警嚴拿兇手。鄭某自王某之事發生後。頗有戒心。每出必乘輿將轎簾放下。以爲安穩無事。詎十日乘輿至某處慶賀。過銀湘浦河沿。突然有醉漢數人由對河迎面而來。口中大罵鄭某國賊。該轎夫見狀趕讓避一旁。該醉漢等即隨手將鄭某及二轎夫連人帶轎推入河中。轎夫尙無大碍。鄭某則左腿跌傷。幸天寒水淺。未遭滅頂之凶。經旁人救起時。該醉漢等已不知去向云。

●嗚呼闊人之舉動

▲打架　△賭錢

京訊。十三晚馮耿光在住宅集宴段芝貴梁士詒吳鼎昌及一班重要人物。俱到。席間諧浪笑傲極一時之樂。酒興既闌。由某君發起竹戰。吳鼎昌席而謝。謂僕係窮官。不能打大牌。某慫恿再三。吳決意不肯。後吳又與其他之人作小資本之遊戲。入戰後段在吳身後作壁上觀。吳又言我不能陪闊人打牌。段聞言詰之曰。「君此語究竟指誰。」語氣似有怒意。吳亦强項。即高聲曰。便拒汝又將奈我何。段出其不意。巨靈之掌突然飛去。吳憤甚。遂相毆打。吳故一弱書生。卒非將軍敵。幸當場仲連甚多。將兩人分開。現此事尙未能了。亦政海中之一趣聞也。

●葡萄牙之侵權行動

▲在中國內地建築兵營

葡萄牙人曩曾於厦門附近之青州島將以築造港灣。後爲我當局出而抗議。堅爲禁止。故事未進行。而其交涉亦至今未見解決。近當局又得報告。謂葡萄牙人又在香山青山及沙灘一帶地方建築兵營。以爲永久駐在軍隊之計。今方在着着進行之中云云。北政府因即電致西南當局。請其對於此事嚴密調查搜查確實證據。以爲第二次之抗議云。

●美國農業之近狀

中美新聞社云。美國農務總長霍斯頓氏。近於常年報告中言。美國農業。人方以爲日趨衰落。實則進步極穩。人言不足信也。其報告中。列有歷年比較表。則一千九百十八年間之收穫。其平均數較一千八百九十年間增百分之十五。現大戰起後。觀乎農業上之成績。亦足觀農人之能敏。益以現今對於國事。均得科學之助。他日國家如有急需。必能供應無缺。況田畝之日益加多。尤至可樂觀者也。預料以後多年中。美國田間每畝之產物。必見增加。據農業專家之計算。美國田畝。其產物少差者。僅百分之十五。其他八十五分之均稱旺盛。但須一般熱心農事者。予農人以經濟上之贊助。並予以有關農事之科學智識。則農業之進步必極速。前途之希望無窮矣。惟有一事不可不知者。則田中之產物既日增。必須勤於查勘如害蟲及稔麥等之病患等。皆當竭力防止。不可疏忽。國家則宜利用可種之荒地。從事墾植。俾農業日益發達。此項地土。計占荒地全數百分之六十云。霍斯頓氏又云。吾人欲增多田中產物。非實用農業上種種良善之法不可。如種植之機器。收穫上之學識。及測天氣防止害蟲與應用肥料等等。均應措置得法。則農業自蒸蒸日上矣。氏又指示美國農人力田所得。恒較多於歐洲各國。譬諸比國農人。平均每人種五畝三分。美國農人則每人二十七畝。雙方比較。則美國農人多於比國農人二倍半。其多於英國農人二倍三。多於法國農人三倍二。多於德國農人二倍半。多於意大利農人六倍云。霍斯頓氏又謂十七十八世紀間。西部田畝大見擴張。惟每畝反產物而消減。及十九世紀初葉。乃復加增。一八九〇年以前十年間。美國麥田中每畝計產麥一一•八四斗。而一九一八年以前十年。則增至一四•八七斗。凡增百分之二十五。一八九〇年以前十年。美國穀田中每畝計產穀二三•四二斗。而一九一八年以前十年。則增至二五•八一斗。凡增百分之十。一八九〇年以前十年。美國雀麥田中每畝計產雀麥二五•九二斗。而一九一八年以前十年。則增至三二•一七斗。凡增百分之二十四。一八九〇年以前十年。美國共有田中每畝計產薯七二•九七斗。而一九一八年以前十年。則增至九六•八四斗。凡增三分之一。其他田畝。如乾草一種。前每畝計產一•二九三噸。今則計產一•四三二噸。亦增多百分之二十。其他如棉花雖大受米象（害蟲之一種）蹂躪。而前此之每畝一六九•七八磅。今已增至一七五、七三磅。凡多每百分之三十。其他田中收穫。亦無不大見增加。一九一八年以前之十年中每畝所產。較之一八九〇年以前之十年中每畝所產。平均增多百分中之十六云。美國田產物之增加。係指大部分而言。每一州中。無不如是。即如紐約一州。其一九一八年以前十年之產物。較之一八九〇年以前。亦大增加。試述其約數如下。穀。百分之二十五。麥。百分之四十四。雀麥。百分之二十一。大麥。百分之二十五。蕎麥百分之四十三。薯。百分之三十。乾草。百分之十。鑿計後十年田中每畝之產物。較之前十年多百分之十八。其他新英倫部六州。亦有增無減。茲記其每畝產物增多之數如下。（按此爲一九〇九年至一九一八年與一八六六年至一八七五年之比較）穀百分之三十三。麥。百分之六十二。雀麥百分之二十五。大麥百分之二十七。小麥百分之二十七。蕎麥百分之十七。薯。百分之二十七。乾草。百分之四十二。其他各種收穫百分之二十五。又一九〇九年至一九一八年與一八八〇年至一八九〇年之比較。茲記其增多之數如下。穀。百分之三十八。麥百分之五十。雀麥。百分之二十四。大麥。百分之二十九。小麥。百分之四十四。蕎麥。百分之四十五。薯。百分之六十九。乾草。百分之二十三。其他產物則百分之二十六云。

時評二

●爲日本設防

▲謝米諾夫招練軍隊的計畫、與中國西北邊防軍組織相同。謝米諾夫的魂靈是日本、誰都知道了。那麼邊防軍的魂靈、自然也是日本了。

▲邊防軍現方厚集勢力。替誰厚集勢力。將中國的人。用主權交換來的借款、來厚別人的勢力。並且別人的勢力益張。西北的邊愈不易防。爲誰防西北。從今徵實爲日本設防了。（湘）

新婦女　第四號目

▲我只認定一個人字▲婦女的四大肉刑▲婆媳姑嫂妯娌間的血淚▲第四號自由▲消滅妾和[illegible]

▲定報處　上海西門外方斜路一八八號陸秋心轉

▲價目　每冊銅子五枚三十冊以上八折郵費每冊半分

上海學生聯合會日刊大刷新

本報自陽歷元旦起大加刷新抱定兩個目的（一）順應新思想的潮流（二）溝通社會和學生界的聲氣現在決定把『學潮』擴充做一全版專載學術思想方面的文字第一版注重政治和社會的批評把『本埠新聞』一欄也消納到第一版裏去除論說批評和大會及各分會消息外又特約國內外的同志担任通信把各地的社會實況學校情形詳細的批評至于無聊的新聞一概不錄學潮一欄既擴充爲一全版我們的宗旨便要借這一版的地方發表改造思想研究學術批評社會的態度讀者如以高文見問祇要不背我們的宗旨我們是狠歡迎的現在暫分左列各類　一評論　二[illegible]　五演說錄　六讀書錄　七定題研究　八社會實況　九學校調查　十書評　十一小說　十二詩　十三戲劇　十四雜載　十五通訊　十六介紹新刊

優待辦法（甲）贈品　本埠八折閱四月報資一元八角外埠四角四分贈學生救國全史一部　（乙）[illegible]

定閱三月報資一元六角半贈學生救國全史一部

定報處上海貝勒路義和里本會營業科又西馬路望平街新世界社

惠定月頭仟優待期內照價〇本埠三角六分　外埠四角四分

玄廬文例

我們的朋友沈劍侯。並不以能寫字著名。但求他寫字的人很多。所以我們替他定一個潤格：楹聯每副兩元　屏條每幅兩元　堂幅每尺一元（尺以上每尺遞加一元）　壽聯壽屏倍價　撰文如書例另擬　每字一元　紈摺扇每面兩元　冊頁每頁一元　碑銘另擬　劣紙不書　題跋每件一元　立索不應　定期交件（收件處上海民國日報館及各牋扇莊）

張靜江　徐季龍　戴季陶　孫棣三　葉楚傖　邵仲輝　劉大白　代訂

曙光　第一卷第二號

社會的自由（宋介）　美育的目的（王統照）　詩（社員）　自殺（宋介）　劇後（耿匡）　英國十六世紀之戲劇（段瀾）　他爲什麼死？（王統照）　女學生的現在（劉靜君女士）　優生學（宋介）　戰與愛（王統照）　戀愛的犧牲（宋介）　插畫二幅

▲詳細目錄尙有戲譚通訊不及備載▲月出一冊每冊大洋一角全年一元外埠每冊郵費一分全年照加▲總發行所北京兵部窪中街三十號▲代派處北京大學出版部高等師範學校販賣部清華學校圖書館各書莊上海亞東圖書館廣州東山江嶺二號湖南保宵街育英學校江蘇省立第一師範學校天津南開學校山東齊魯通社河南省立第一師範學校販賣部等處

汪精衛君請著巴黎和議後之世界與中國出版預告

汪精衛先生近在巴黎集合英法同學共著一書題曰『巴黎和議後之世界與中國』內容（一）緒論（二）巴黎和議與中日問題（三）萬國聯盟（四）萬國聯盟與中國之關係（五）巴黎和議之經過（六）巴黎和議與各國政局（七）巴黎和議與國際政局（八）巴黎和議與各國思想變遷（九）巴黎和議與各國經濟狀況（十）巴黎和議與各國軍事狀況（十一）巴黎和議與婦女問題（十二）巴黎和議與勞動問題篇目繁多不可備述每篇一萬字左右諸君皆本其專門之研究與經驗盡量發揮對于國人察知最近世界趨勢之需要爲適當之貢獻其價值無俟揄揚已於本年八月十日齊稿從速出版特此預告

感謝奚崇山醫士聖手

余患下疳腫爛月餘苦不勝言購各藥房丹丸服之不但無效反覺骨痛[illegible]幸承友人指法界共舞台對面保春堂奚崇山醫生包治一星期霍然獲愈足見先生毒門妙手也特此登報鳴謝　英大馬路方九霞孫少如謹啓

肺居五臟之第一專司呼吸爲人體內之最要機關故肺氣足則身體健肺氣虧則人身體弱惟肺之部位最高肺之受病乃最易不觀內經所云肺爲嬌藏之器乎夫肺而藏痰則氣不利血失和輕之成痰重之則成肺癆[illegible]崔氏[illegible]製半夏專治一[illegible]風痰燥痰濕痰寒痰熱痰咳痰喘痰血痰[illegible]等症[illegible]每盒二元四角小盒一元二角八月起[illegible]

上海　崔氏瓣香廬　藥房啓　盆湯弄甯波路口

病家之福星 醫生之利器 電氣治病

本醫自二十世紀醫術之進步有一日千里之概電氣治病爲近世醫界所公認凡百疾病一經施治病即霍然今本醫生新備電氣治病器具凡患

久年瘋濕四肢酸痛半身不遂陽萎不舉牛邊頭痛遺精失眠等恙 皆可用電氣診治以期速痊每日上午十時至下午四時由本醫生親自診治門診初診一元復診減半如須本醫生至府診治本埠五元外埠面議所有院中內外各門花柳戒烟等科仍照舊診治此佈

法租界北褚家橋八仙橋南首寶安里 秦山森醫院啓

大唐製三品

補腦 養身 培元 藥

腦爲人身總機關最可寶貴亦最消易耗損傷所現之症又必艱險困難不易施治此藥補腦素稱王道久已馳名凡思慮憂鬱色慾勞傷種種過度及早犯女色或手淫又婦女產育太多小兒稟受遺傳致成虛弱不足等症服之俱極神效 大瓶洋二元每打二十元 小瓶一元二角半每打十二元

補血 葡萄酒

血虛之人面無華色四肢不溫血輪變壞腹脹胃呆及婦女月事不調赤白帶下難以受孕等患急服此資料最珍貴配合最和平之葡萄酒自能去瘀生新開胃解鬱暖宮種玉潤肌脫顏虛人則血液漸增日益強壯 每瓶洋一圓 每打十元

止咳補肺 麥液精

咳最傷肺肺傷則諸症蜂起本元日虛此麥液精能以補力恢復肺之功用使其健全故新咳服之刻日可愈久咳者堅心常服亦必由漸見功餘如肺癆及氣喘痰多破金失血又如胃弱瘰癧先天不足三種與肺具有連帶關係者皆當服此則諸恙自必安痊如或遇寒即咳服之尤宜 大瓶洋二圓每打二十圓 小瓶一圓二角半每打十二圓

上海中英大藥房 總發行所
外埠各分號本藥房均有發售

有肝胃氣者注意 七寶益氣丹

世間婦女往往因多勞善憂以致食積氣阻胸腹脹痛俗稱肝胃氣痛是也若不速治則愈發愈勤漸成痼疾而難治療矣崑山鄭醫士伯鈞先生爲太醫院後裔於女科一門研究有素故求治者常門庭若市非富有經驗不克臻此尙有一種七寶益氣丹爲先生所祕製凡患肝胃之症服後立能痛止鬱消功難盡述異者拙

荊曾患肝胃症頗形困苦百藥罔效幸得鄭醫士診治將七寶益氣丹服之漸漸告愈特此鳴謝且今爲便利滬上病家起見特邀同人懇請先生在滬館售已蒙首肯爲特揭登報章俾患者不至受胃失之

溫廣鑾 梁樹君 金變禾 蔣思培 歐陽振德 王澤

鳴謝人 周勤餘 李雄 陳銘侃 王鼎臣 錢鏡一 朱兆篤

贊成人 老北門震源 崑山種德堂 北浙江張明德 培開爾路同興公 二馬路

代售處 范湘舲醫室內 愛而近路張恒德 彝倫社 西門外承德 英大馬路石路口茂和烟行 北石路明濟堂

附丸藥價目每瓶大洋二角

上海 大同春中西藥房

北四川路武昌路口 婦孺皆知 商標

神聖丹 大瓶五角 中瓶二角半 小一角

大地同春酒 每瓶小洋五角

神聖油 大五角 中瓶二角半 小瓶一角

十靈救急藥囊內容

十靈神聖丹 十靈神聖油 十靈霍亂藥 十靈退熱藥 十靈提神藥 十靈開胃藥 十靈滑腸藥 十靈頭痛藥 十靈喉症藥 十靈驚睡藥

此藥囊特選古今經驗之方配以純良之藥製成十種裝置一囊奏效如神取攜甚便誠居家行旅之袖珍要品也行旅不可不攜

居家不可不備 每囊大洋四元

囊內所儲之藥無論何種用整可到本藥房及各代理處零售補足每種售洋二角五分

本藥房總經理印度草根丸兼售泰西各種馳名家用良藥章

電話北七九六

氣急丹

哮喘一症皆由肺系受尅氣不通暢所致初則咳嗽漸至喘急如不從速醫治淹延時日愈久愈深本廬虔修哮喘氣急仙丹有起死回生之功發行以來口碑載道無論男女老幼內外傷感新起久患種種哮喘氣急服之靡不靈然惟市井惡習假冒甚多藥之眞僞有關生命賜顧者務格外審愼庶免受欺

附價每盒一元每料六盒五元試服三角

上海盆湯弄寧波路口 崔氏瓣香廬藥房啟

分設。北京青雲閣樓下。天津鍋店街通衢馬路內。南京下關大馬路。奉天省長公署東首。安慶軍署西。長沙糧道街。福建總督署口。無錫江陰巷內。杭州上保佑坊之江報館對門。開封北書店街南口路西

廣東種德園著名藥品

農商部國貨展覽會嘉奬一等

橘紅半夏露 此露乃本園親選正化州橘紅法製半夏吊其精液專治痰涎咳嗽氣喘哮喘不論新久均見神效如斯患者不可不試每瓶洋一元〇親選正化州橘紅每只一元〇止咳藥茶每盒洋五角每包一角

五鞭種子丸 此丸用正狗腎貴品藥料監製專治腎虧精冷陽痿不與艱於子嗣服之定能興陽種子每瓶洋一元每料八兩洋五元六角〇另有五鞭酒大瓶二元小瓶一元〇正海狗腎大條十元小六元

參茸衛生丸 此丸專治男婦老少血兩虧諸般虛損精神困倦先天不足後天失調服之大有衛生之益價目每丸洋一元〇五角〇二角半

全鹿滋腎丸 此丸選用全鹿並加鹿茸鹿鞭鹿尾羓參朮魚鰾補腎要藥加料監製專治腎虧精寒陽痿遺精服之大著奇效每兩洋二角半

烏鷄白鳳丸 本草云烏鷄丸能治婦科百病乃本園獨得秘方監製久已遠近馳名專治婦女月經不調腹痛白帶頭暈目眩久不受孕身體虛弱服之神效

價目每丸一元〇五角〇二角半〇小丸加料每兩五角單設上海河南路巡捕房對門送丸藥全集函索即寄

價廉物美的 嬰孩牌香煙

上海大昌公司總發行

鍾傑周專門牙醫生

諸君有奇難患牙乎

本醫生幼年留學美洲曾在牙科專門學校畢業回中設局行世至今十有餘年凡有紳商各界曾經本醫一局醫治患牙鑲牙脫牙補牙洗牙牙擠牙癰牙關緊閉一般各等奇難怪牙莫不心滿意足口碑載道無庸多贅本醫生名雖營業心存濟世如遇患牙痛牙奇難怪牙者一試便知本醫治患牙無不盡力保除後患非同別家欺心射利者比局設南京路小菜場對面貴州路口三百四十一號何瑞豐樓上 鍾傑周牙醫局啓

農商部註冊 光華眼鏡公司

光學專門家 眼鏡製造家

價廉物美人稱獨一

總公司 英大馬路大慶里口
分公司 北京前門外 漢口一碼頭

本公司自製金銀夾金鋼絲等架各種顏色咗力克克羅克司鏡片日求精良早爲各界所洞悉處此商戰競爭之秋本公司特別廉價買一副送一副律照碼對折諸君盍試之

光華眼鏡公司啟

農商部註冊優等奬勵 中國明明眼鏡公司

克羅克司科學鏡片

總發行所 上海英大馬路新巡捕房對門

今公司蕪湖長街將家巷上首

路拋球場口

農商部註冊國貨展覽會特等奬 中國精益眼鏡公司

巴拿馬萬國博覽會特奬銀牌 華洋物品研究會特奬金牌

謹防假冒

總公司 上海英大馬路泥城橋東
分公司 北京 天津 濟南 漢口 長沙 香港 廣東 杭州 南京

本公司爲中國首創發明自製各種科學鏡片之第一家自出品以來頗承各界交口稱美即西洋各國光學專家亦稱爲我國獨一無二之新發品

配光運機磨片量面蓋非特驗目

裝架種種專門技術爲惡濫諸君所目視即自製金銀各式鏡架亦無帶精益求精力求新異因不敢以**不對光之鏡片損人目光**亦安肯以**不眞實之僞貨自損名譽**茲將本公司諸特色再佈於下(一)電光驗目室及磨片各機坊可領客參觀以表新藝(二)本公司係**美國畢業光學專家**所組織故不論各光片**凡東西洋專家所能造者本公司無不照造照配**(三)光片既係定製同然既配光定貨後極遲至一星期亦必出貨自與購辦現成貨不同(四)本公司所製中國眞金架包換爲便利顧客起見特於自製金銀各架外添備西洋刷絲及夾金兩種亦能按照**各人面部裝配**

電話三千八百九十五號

◀近新添設無錫南昌揚州▶

廣東黃祥華上海第八支店 著名 烏鷄白鳳丸

夫血脈者。婦女之基。血足則月經依期。血虛則天癸失信。或因七情六慾所傷。兼以飲食起居失節。遂至氣血虛損。百病叢生。經前則潮熱作痛。經後則困饋難支。子宮虛冷。固虞嗣息艱難。胎孕偶懷。猶恐小產胎累。本堂製煉此丸。君臣佐使。方法並佳。以人參麋茸。培養血氣。以烏鷄白鳳。溫煖子宮。若早晚服一丸。則元氣自足。經水必調。孕育易成。精神倍長。胎前可保安泰。產後更見康強。將來鳳迭生孿。輒如命令。龍盛不讓苟家奕。

價目每丸一元二角半。五角。

上海河南路中

廣東黃祥華披露

請用愛國布

上海愛工社 商標 成記

本社推銷各埠招請營業專接定貨仿造外貨

本社設在英租界交通路通裕里

徐季龍夫人沈靑玉女士花卉畫格

紈扇摺扇一元或冊頁同 一尺斗方一元 條幅每幅三尺三元四尺八元遞加一尺加二元 手卷另議 ◎收件處法租界麥賽而蒂羅路寶康里四十四號

張謇介紹饒劍秋書家

劍秋書自漢魏唐宋下逮劉何致力二十寒暑皆有心得而能會其通去年余爲跋其所著學書四要而知之異日必能有以自見無疑也今在滬鬻書余聞喜而爲之紹介書件請交申報館廣告處代收

雙妹商標冒效必究

南北通商口岸皆有分行

雙妹老牌雪花膏

勿愁嚴冬肌肉裂 自有雪花保艷容

（紅色）大瓶五角正 小瓶二角正
（白色）大瓶四角正 小瓶二角半

雙妹老牌生髮油

此油香如蘭麝常用能固潤烏髮養血去垢誠男女理髮之妙品也

價目 ●大號五角 ▲二號三角 ●三號二角 ▲四號一角

本行電話四千零六十九號

雙妹老牌玫瑰爆拆香蜜

秋冬時風雨寒凍頭面手足爆拆用此水搽之自然油潤生香或婦女開粉塗面其色嬌艷可愛並與肉相食不致爆拆也如男人用梘薙髮或薙頭後其面皮綳拆用此水搽之自然寬爽如常請爲試之便知其妙

▲大瓶價洋二角 ▲小瓶價洋一角 （另有）四安莊每瓶四角 半安莊每瓶六分

發行 上海南京路 總行 交通路 廣生行啓

各埠洋廣貨店均有經售

總行設廣東

議員休息牌

此香烟比普通香煙製成稍大

英國惠斯民烟公司製

香烟

惠斯民煙公司所製香煙以此爲巨擘

廣嗣金丹

上海盆湯弄雷波路口 崔氏瓣香廬藥房啓 分設長沙糧道街 上保佑坊之江報對門 福州總督署口 北京青雲閣樓上 天津錫店街通衢馬路內 南京下關大馬路 杭州 奉天省長公署東首 安慶軍署西 無錫江陰巷內 開封北書店街南口路西

廣嗣金丹一藥經本廬主人驥雲氏竭數十年之研究歷試萬人確有功效始敢出而問世藥性王道無偏寒偏熱之患功能塡精鎖髓滋腎固元益氣血暖丹田服之永無遺滑精之患治愈痼疾而綿嗣續者尤難僂數發售以來頌聲載道證書謝函日必數起非製煉之精良功效之神速曷克臻此乃近有無恥之徒冒名影戤希圖魚目混珠其功效之何若姑不之問而存心卑下已可概見賜顧諸君請認明驥雲氏肖像盒內附有價值一角之辨眞劵一紙方是的眞無劵即是僞品服之傷身萬勿購買

老牌燈泡

電汽燈泡須求新法使內容堅固電費儉省爲宗旨本公司定製各種新式燈泡早爲各大行廠所稱許精益求精良益加良物維其多以供博採倘蒙賜顧無不破格克己而副各界之雅意焉

各界請試用依巴德老牌省電金絲燈泡

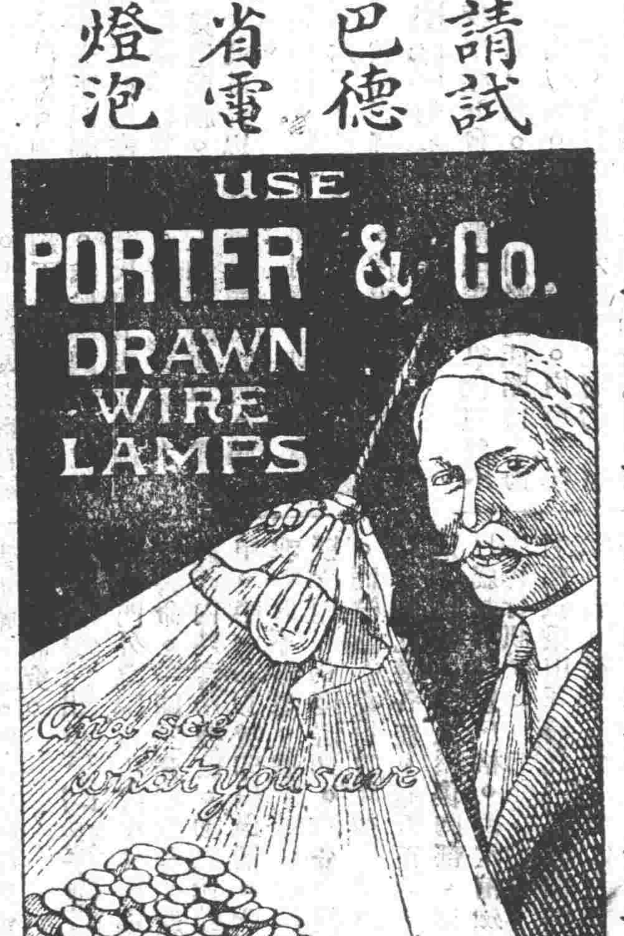

上海五馬路十三號 電話五百七十號

生財有道

純正大補品 麥精鰉鱟膠

爲世界最王道·最著名·最滋養·最完全的補品

凡人之生也先天不足端賴後天之補助補助者何惟滋腎爲切要（生理學云）人之生養在於血人之生活在於氣人之生命在於腎故曰腎一命門爲三焦發源之所爲氣血交會之處臟腑百體莫不統之且腎爲五臟之本生精化髓入脊循腦系身發育全賴乎此是故腎強則氣血充腴腎弱則壽命必促是腎之關係若是衛生者安可不保平僕一素習岐黃精究衛生藥爲培腎水息腎火不但可袪百病更可增壽延年然藥石之補助何如以食物滋養爲美乎俗云藥補不如食補偏緣藥石之氣不能得一貫徹全力如泰西之牛肉汁魚肝油等類其物雖尚亦不過尋常補料然欲得完全之功力者莫如我國向有之鰉鱟肚也按鰉鱟肚一物爲天產滋腎之品爲我國最有聲價之物補力最優人皆知之服此而得享健康者不知凡幾獨惜世人但知其有益不知其究竟具有何等性質何等功力建康自何而來終屬不明余今爲之詳述鰉鱟肚魚之膘如鱘鰉產於北洋該魚最巨有四五百磅甚至千磅之重量伏水最深趨逆潮力猛其鰾俗稱鰉鱟肚即魚腹中之氣泡（泡中含有一種陽氣）（西醫所謂養氣空氣）升降浮沉之所使性秉寒水寒中生陽恰與人之腎臟腦合而同功故服後能直達命門利五臟生精氣氣盛則血液流行全體健活立致強盛故對於人體具有絕大之功力誠我國天產唯一之補料也無如價值昂貴動以數十金人或因之而放棄者不亦可惜乎僕有鑒於斯爲世界強秤計爲利便計特不惜工本於北洋設立專廠採辦眞正北洋之久陳雲紋雄厚鰉鱟肚延聘中西著名醫士藥劑師十八氏悉心研究考驗成分用理化工出而貫世以壓搾會凡有先天不法溶化其堅硬之質提煉爲純麥精合煉成膠即名之曰麥精鰉鱟膠佐以各種滋養生要品及潤肺開胃之萎氣促痰結胸中脾土虛弱肝胃不和腰不能伸形狀枯僂及婦女子宮寒冷經痛之腎水虧涸心血不充肺不足脾虛痰積或男子早年色傷將成癆瘵等症者服之皆得良好之效果達強壯之赤帶白帶小兒乳水不足男女老幼均可餌食如能純服有滋腎產生精健體是則區區所望爲無論枯陽生梯反老還童之效此鰉鱟膠係華產滋養食料實有效性味和常服不但諸病悉退大有不燥不膩與尋常補藥大不相同而適口絕無腥氣不寒不熱生精益氣令人肥健連服七天其功便顯胃口漸開食量漸大服一月精髓充足筋骨堅強相同功能直達命門利五臟可生精氣四季常服疾病不侵凡吾同胞欲享健康之福者速請試服則冬可春觀而不失之也功用繁多未能盡述服法載明仿單如欲索閱函知即寄秋冬服勿旁一元五角每打十二瓶可服一季售洋十五元半打售洋八元各埠藥房均有分售如有未設之處可從郵局函購十兩瓶起碼寄費不加保險寄奉郵票代價九五通用

價目特約總經售處上海四馬路東中西藥房對面 北洋市光華堂房○ 正威藥廠啓

本埠新聞

◎學生會電拒日本通牒

學生聯合會總會。十五日電南北政府及四國公使拒絕日本通牒。電文如下。

致廣州北京電　北京國務院外交部廣州軍政府參衆兩院鑒。德約第一百五十六七八三條。關於山東問題之處置。曾經我國民反對於前。專使拒絕於後。爲保持我國領土主權計。自必留待國際聯盟之公判。況美國參院已通過和約保留案。山東問題亦在保留之列。而英法當局。亦有贊成保留案之趨勢。足見公道自在人心。強權難以持久。乃近者日本以德約爲藉口。竟欲通牒我國聲明承繼德國在山東權利。迫我承認。甚且公然下令。攫取我山東省之行政權。是可忍孰不可忍。我國民祇知中德宣戰而後。德國在山東之權利。實已屬之於我。且對德和約。我國並未簽字。實無對我發生拘束之效力。故日本如發出此項通牒。國民萬不承認。誓死以拒。深願當局諸公處此危急存亡之秋。本諸民意宣布否認此項條文。對於日本通牒。嚴正抗拒。勿作祕密之斷送。勿爲直接之談判。庶幾保持山東問題之一綫生機。而留待將來國際之公判。否則若果承認日本之強暴行爲。而置民意於不顧。則吾國民斷不能爲公等恕也。何去何從。尚希自擇。中華民國學生聯合總會刪。

致四國公使電　北京英法美意四國公使均鑒。德約中關於山東問題之處置。曾經敝國國民表示反對。敝國專使拒絕簽字。貴(美)國上院已通過保留案。貴(英法)國當局。亦有承認保留之趨勢。足證公道在人。強權難恃。乃日本近復藉口德約調印。竟欲通牒我國。強迫承認。彼在山東所霸佔之一切權利。置友邦公論於不顧。視吾國民意若無覩。敝國人民惟有誓不承認。以待公判。特電懇貴公使轉達貴國政府。嚴持公論。戢遏強暴爲幸。中華民國學生聯合會總會刪。

◎越權修改章程之抗議

▲納捐人通過地基章程附則問題

上海各路商界總聯合會。昨致交涉公署文云。爲呈請事。竊查八年十二月二十五日申報本埠新聞所載。公使團批准地基章程附則之一部。內稱工部局本星期公報載有通告。謂領事團所擬之地基章程附則第二十三條。至第三十七條。於一九一九年七月十日。由納捐人特別大會通過者。現准領事團領袖函稱。已有駐京公使團核准施行等語。查租界章程第二十八條減改章程。規定由各領事與中國地方官會同商擬。必俟各國欽差及中國國家批准。方可定規各等語。所有商議增減上海租界章程之權。屬諸中國地方官及駐滬各國領事。納捐人何能越權議定。雖上述修改之條。爲章程中之後附規則。然後附規則。亦由雙方訂定。修正之手續當然一律。亦非片面有權所能增減。至納稅人會議提議修正。更屬逾越權限。蓋納稅人會。爲該章程所產生。今以產生之會而欲議改其母法。有是理乎。所有一九一九年七月十日所議之更改章程。自屬無效。應請鈞署即日向領團提出嚴重抗議。並請呈請外交部。向外交團一致提出抗議。再近日據各路商店報告。工部局有於二月一號飭令烟紙店兌換店等領取執照等情。蓋根據於上述擅自修改之章程而發行執照。此項章程。根本已屬無效。凡我華人自無遵守之理。併請鈞署向領團一致抗議。是爲公便。

◎西報所載之收捐事件

字林報云。今日工部局公報又載有工部局與朱葆三君爲華人顧問委員會事往來函件兩通。朱君之函。係十三日所書。即在決定『不罷市』之翌日。函中請工部局緩收捐數三日。俾商會設法勸告各店付稅。工部局答函頗客氣。然謂收捐必須進行。不能中輟。而昨日收捐之事。確在繼續進行。結果逐步增進。可見各商店已知拒抗之無益。反足以壞事也。至朱君之函。殆不過一種保全面子之法。而不甚望其有效果耳。

大陸報云。華人商店送交交涉公署之工部局捐款一千四百元。交涉公署於星期二日轉送會審公廨。昨日登記員斯滿林妻氏向堂上請示辦法。當經英陪審員卓乃爾君諭稱。捐款應由工部局收稅員收取。令速將此款送回交涉公署云。

◎解釋議決付捐問題

新閘路商界聯合會。昨日(十五日)下午二時。假新閘橋北首閘北慈善團開全體大會。與會者三百餘人。正會長胡鑑人主席。報告開會宗旨。畧謂本會會員職員。對於總會昨日之決議。多有因未明經過真相。致生種種誤會。今請總會職員來會詳細報告。首由湯節之詳述經過一切並解說外交方面情狀。及暫付捐款之決議。對付領事團及工部局之權限。及要求市民權進行程序。尤多明切勸告。繼朱廣石報告總會辦事情形。盼該會加派代表。並解說付捐因得領袖領事之復函。知吾人要求已爲代轉。故而照付。至於武裝巡捕之行動。已由總會嚴重依法交涉。當有該會會員數人先後起立質問。均經一一解答。次沈卓吾解釋市民權與納捐之不同。對於駐滬各友邦領事個人贊同之意見。逐一報告。所有過渡的顧問委員會。總會亦正在奮勉進行。希望會員常常晤會免除隔閡。復由主席報告事畢。即行散會。

◎湖南同鄉罷張運動

湖南旅滬各界聯合會。因罷撤張敬堯。致南北政府及湖南南北軍將領函電如下。

▲致軍政府函　廣州軍政府各總裁鈞鑒。張敬堯在湘罪惡昭著。迭經人民臚舉事實。請求罷撤在案。乃北京政府旣事優容。而軍府亦無切實辦法尤追。竊念連年搆難。流毒至今。萬姓奄然。近狀獨亘。自罷戰言和。委蛇使命。鈞府似於湘民疾苦視同秦越肥瘠。旣倡護法於前。何忍棄民於後。揆諸情義。能無恝然。伏懇憫念殘黎生機垂盡。迅電北京政府。限期撤換張敬堯。以爲議和先決問題。如無確答。則鈞府爲民除暴。宜有決心。倘謂有礙和平。豈任湘民坐斃。變生局部。咎在北庭。臨電神馳。不勝企禱。

▲致湖南南軍將領函　(銜略)鈞鑒。湘中受張敬堯毒害。日甚月深。近且勒種鴉片。拍賣礦產。壓捐軍米。凌虐學生。其軍隊之蹂躪凶橫。已視爲故常。三千萬生靈。無可呼籲。諸公坐視遷延。不爲援手。其何以堪。特乞諸公以湘事爲前提。通力合作。如張毒一日不去。即一日不能與北庭謀和。並電軍政府轉告北方一致主張。以甦民困。除電南北政府及湘中北軍將領外。揮涕陳詞。即希鑒納。

▲致北京政府電　北京大總統國務總理鈞鑒。張督禍湘久而愈烈。湘人臚陳事實。呼籲已窮。政府猶事優容。不予罷斥。竊不解內訌頻年。吾民何罪。乃任此窮兇殘夷至此。日言弭亂。實則自造亂因。日言保民。實則多滋民害。閭閻何狀。全未關懷。僑等或避亂僑居。不聞時事。或置身商學。未與政潮。祇以田園寥落。骨肉流離。痛切身家。忍無可忍。有不能不爲民請命者。鈞座當念湘人瀝陳困苦。尚多沈痛未宣之隱。絕無嫉惡過甚之辭。鑒湘人到處呼號。純出虐我則仇之心。尤無爲人利用之事。凡茲情實。諒荷哀矜。迫懇迅將張督撤換。以拯孑遺而彰法紀。否則激成巨變。禍極淪胥。湘人固亡。政府豈能獨利。臨電不勝迫切待命之至。

▲致湖南北軍將領函　衡州吳師長。長沙李師長。常德馮旅長鈞鑒。麾下保障吾湘。四民愛戴。張督敬堯殘民以逞。久而愈烈。公等駐湘最久。見聞較切。知湘人立陳痛苦。尚多沈痛未宣之隱。絕無疾惡過甚之詞。鑒湘人到處呼號。純出虐我則仇之心。更無爲人利用之事。凡此情實。諒荷哀矜。務懇轉達中央。撤換湘督。以救孑遺而彰法紀。如中央不蒙採納。乞即主持正義。以民命爲前提。臨穎哀號。伏維慈鑒。

◎驅陝省摧殘教育官吏

全國各界聯合會。因陝西無端停辦教育。十五日發出要電三通如下。

▲致北京教育部電　北京教育部鑒。教育爲立國本源。何容少有摧抑。查陝西教育廳長郭希仁。無端通令全省學校提前放假三個月。顯然戕秦省青年寶貴光陰。斲喪國家培養人才元氣。滋行溺職。罪無可逭。應請撤懲以儆官邪。

▲致陝西各團體電　西安三原漢中鳳翔並轉全陝各地各團公鑒。陝西教育廳長郭希仁。無端違法通令全陝學校提前放假三個月。直與停辦全省學校無殊。以掌教育特權之官吏。而摧殘士氣若此。罪無可逭。情無可原。敢請一致反抗此等違法濫命。尅日驅郭出陝。以平公憤是荷。

▲致陝西郭希仁電　西安教育廳長鑒。君長全陝教育。誼應如何提倡振興。以宏育化。乃擅違國典。通令全省學校提前放假三個月。置青年學子寶貴光陰于不顧。視與教勵學應盡天職爲弁髦。倒行逆施。其意何取。請速引咎去職。以謝陝人。倘仍肆意恣橫。竟謂全國人民不能送君出境也。

◎烟錢鋪照捐暫緩征收

公共租界工部局本定本年二月一日起征收界內烟紙店照捐。各烟紙店因捐率甚重。力難負担。頗起恐慌。紛紛聚議對待方法。英美烟公司等各洋商。以現時春捐問題尚未大定。若同時再收照捐。殊恐不利。特向工部局商請從緩實行。聞該局總董已准如所請。允將此項特捐。緩至四月一日起開始征收云。

又函云法租界商業聯合會。昨日下午四時開會。出席者香烟兌換業代表張錦園周賀鈞凌來儀。聯合會代表葉暇辰汪醒齋江錦春。由葉暇辰發表本租界在陽歷一月十一日。法工部局忽發生征收香烟捐及增加兌換捐問題。前日已與諸君同往法租界華董陸松侯君處。將情面告。今與諸君又至華商電車華董陸伯鴻君處。據陸君有恙未晤。由鄙人單獨往訪陸松侯君。據述加捐問題。經陸君伯鴻於前日往詣工部局接洽。咨照緩收所擬新增香烟捐。請爲豁免。兌換捐請勿再增。由二華董面允即日再往工部局盡力磋商。務達豁免。因請該兩業代表轉慰各同業。勿再恐慌。靜候解決。諒自有美滿希望也。遂各散會。

◎蘇州河淤塞之可虞

聯合通信社云。蘇州河爲太湖流域要區。其關係之重大。實關於江浙兩省。不僅屬於上海一隅也。方今時屆隆冬。河乾水涸。記者昨過河岸。見河間水道潮落時。幾不能並船而行。夾岸淤泥填塞如堵。即外白渡橋通江之河口亦如是。且新閘橋西堍浙江興業銀行堆棧前面之新建築。已逾舊有橋堍河岸之限約四五尺。東堍則一片淤灘。爛泥堆積。假如沿河兩岸淤灘之處。日久多爲新建築者所佔有。則河道愈狹。若至春水發漲之時。出水愈難舒展。一旦塞流。其關係往來航線猶小。而關係江浙兩省之水利尤巨。深願旅滬江浙人士。應早爲之計。好在該河之界限。仍屬華人。不在租界範圍之內。易於着手。若使春水發漲。則挽之不及矣。

◎上海大造幣廠將實現

去年上海英商會議。以其決議由駐京該國公使商請北京政府。廢除銀兩改用銀元。並另在上海籌設大造幣廠。以謀幣制之統一。玆聞李思浩及周自齊關於此事。近曾迭經討論。刻已粗有眉目。大致將來係在上海設立一大規模之造幣廠。直接隸屬于幣制局。並循英人請該廠至少須聘請有經驗之外國技師一員。主持一切事務。預計此廠成立後。每年大可增加若干之收入。且于幣制前途不無裨益。據北京財政部消息。此事之詳細辦法。刻下局部之間。正在會商起草中。本月二十日前後即可完全脫稿。一俟辦法決定後。即由李思浩與周自齊會同提出閣議。議決施行云。

◎協議修改中荷條約

南洋荷屬華僑迭受苛待。幾難託足。現值中荷條約將屆滿期。派遣代表熊理韓希琦等回國。要求政府速與荷國修改約章。務令該國對於華僑與歐美日本等國人民一律平等待遇。以免數百萬華僑失所。該代表等因道出滬地。特至華僑聯合會請爲協助。該會于前日下午二時。邀集熊韓二代表及林鼎華等開會。討論進行事宜。公推吳應培主席。經衆磋商後。決定具體辦法。惟事關修約不厭求詳。訂於本月十七日另開大會。邀請本埠各團體派委代表蒞會。公同協商進行。以臻完善。玆將該會致各團體公函照錄于後。

敬啓者。南洋荷屬華僑。備受荷政府種種苛待。現當公議伸張。世界各國。咸以人道正義平等待遇爲標榜之際。按之中荷條約又將滿期。玆由該屬華僑派遣代表熊理韓希琦諸君返國。要求政府提出國際聯盟會修改約章。素仰貴會對於華僑關懷至切。欽佩莫銘。敝會謹訂於本月十七日星期六(即舊歷十一月二十七日)下午二時。開會討論進行。屆時務懇貴會派代表蒞會。籌商協同要求。海外華僑同深感激。不特敝會同人拜禱已也。

◎山東也要來辦軍米

山東督軍署據陸軍第五師師長。派正軍需官馬鈺鏡南下採辦軍米五千石。並稱願繳納單稅。已由北京陸軍部核准。令行蘇皖各征收機關一體查照矣。

◎最近日貨進口調查表

上海學生聯合會調查科董珊林君。在三林及匯山碼頭查得日貨。表列於左。

買號主	地址	船名	來埠	物品	件數	價格
燮昌公司	漢口	八幡丸	神戶	硫磺	五百担	二千九百元
東林義記　顧海珍	三洋涇橋南首	八幡丸	大阪	錫匣	二百打	七十元
震泰　張杏卿	法租界德銘里	竹島丸	又	機具	四十二件	三千二百元
又	法租界德銘里	近江丸	又	紡織器	二件	三百四十元
和昌盛　陸景明　尉遲瑤	東棋盤街	竹島丸	神戶	洋釘等	九件	二百二十元
又	又	八幡丸	大阪	洋釘	二百打	一百二十元

◎赴京請願改良稅則

全國工商協會。因鑒於國貨未能暢銷海外。皆由國稅不平所致。前日開會籌議。公舉虞洽卿沈九成謝復初尹鶴齡四人爲代表。赴京請願。除虞君先期因事北上外。現謝君等亦與昨晨滬甯早車轉道北上。俾與北京政府會商改良稅則事宜。以資發展海外貿易云。

◎美華牙刷廠慘劇三誌

閘北光復路美華牙刷廠焚斃男女工。屢誌本報。前日午下四句餘鐘。地檢廳熊檢察官毛檢驗吏蒞場相驗。其時火場內已檢出屍體十四具。計有屍屬認領者十二具。熊君先據四區二分所解來該廠經理人錢子昌。詰問起火情形。錢供甚含糊。並稱該廠先由木作頭姚新記。與美商慎昌洋行合股開設。未幾即歸併與該美商獨辦。洋經理巴爾得總理廠務云云。熊君諭令暫退。傳被災家屬到案。當有錢毛頭供母錢屆氏。姚根和供妻姚余氏女姚紅貞。王范氏供媳王瑞寶。張王氏供媳母張林氏。顧范氏供女顧阿囡。姚順庭供妻姚李氏。周銀奎供女周火貞。居光漢供妻居時氏。周大明子供妻周張氏。咸唐氏供子咸萬卿。王松南供女王阿毛等。均在廠做工。被焚身死。屍骸已經認明。惟家屬等咸屬貧苦小民。平日賴工作餬口。一旦遭此慘變。更覩死者受禍之酷。痛不欲生。請求免予檢驗。自行棺殮。並懇責成該廠從優撫恤。又據陳菜供妻林氏。夏某供女夏玉香。胡王氏供女胡桂南。亦被焚斃。屍體尚未檢獲。熊君又傳經理錢子昌至案。諭令暫交妥保。着向洋東趕商撫恤被災家屬。一面飭求免各家屬具結領屍收殮。其餘檢出屍體兩具。因頭面衣服焚燬模糊。無從辯認。遂飭檢驗吏略驗一過。着地保報堂收殮。發壇暫厝。聽候查核。以上各屍體。均係該廠門口檢出者。其後據火場。因保險行尚未檢查。不便擅行翻掘。故焚斃實數。目下雖廠中人亦不能指實也。

◎大東門聯合會議辦義學

大東門商界聯合會。選舉正會長凌伯華。副會長費汝玥　凌仲侯。評議長殷傑夫。評議員　孔蘭芳　潘雲山　俞子錫　席煜屏　李鼎臣　朱欽藩　錢桐生　邵輔侯　張濠功　方志臣等。幹事長張頌吉。交際周儀亭　胡元佐等。調查江星朗　方楚書　俞昌其　吳翼臣　詹少屏　席茂生等。會計　席筱雲。文牘湯近仁　書記吳青筠。庶務鄭民恤　戎楚衡　薛翰生　張忠良　周瑞全　余劍秋　汪雲山　葉勸甫等。十號假也是園開成立會。競育會童子軍維持秩序。來賓及會員蒞會者二百餘人。來賓演說及致頌詞。該會致謝詞。奏樂散會。茶點。十四號下午七時開職員會議。決籌設義務學校。正在物色校舍籌備一切。再交際胡元佐報告出席上海各團體抵制劣貨聯合會籌備會情形。議決加入。遂散會。

◎汽車斃命案兩起

金星暉油廠送貨汽車夫王四福。在蒙古路開駛快車。將幼孩趙大龍撞倒輾斃。此案當奉檢察官驗明屬實。塡格尸格。判其母趙丁氏自行收殮。該氏要求將該車夫王四福重懲。諭候警廳將王送來辦。昨日警廳將王四福送檢廳。該氏與其夫趙星輝到廳聲稱。前在某洋行爲買辦。前日我妻携子大龍出外賣物。竟遭此禍。當時王如不開快車。或者不致斃命。現求重辦以雪子冤。奉諭收押。趙夫婦命回家候示。

前日下午四句餘鐘。閘北梅園別墅門前。有某姓江北小孩名小六子。被某號汽車撞倒碾斃。該處並無崗警。迨該孩家屬趕來。汽車早已遠颺。

◎育才出校分會辦學籌款

育才公學出校學生分會。因辦理義務學校經費不敷。於本月十七日晚。假北四川路虬江路口上海大戲院舉行游藝大會。分演各種藝術。內有新排新劇日社會警鐘。對於近日販米出洋之商蠹。痛下針砭。頗堪發人警醒。各界因事關公益贊助者頗不乏人。如馬玉山公司。擬於是日將各種糖果餅乾等品在塲半價發售。與業烟草公司。每客贈送良心牌紙烟一匣。均已先期擬定云。

◎女界聯合會遊藝會預誌

女界聯合會義務學校擴充籌款。開遊藝大會。已加入之團體。有啓秀女學愛國女學武術會啓秀幼稚園青年勵志會等。另有黃詠台張毅漢二君彈詞春來曲。黃詠台夫人淑魂女士之詞唱。趙中山朱纖雲黃海東三君之幻術。均極一時之選。新戲『女兒心』爲會員啓秀女學合演。屆時必有一番盛況也。

◎交易所講演會二次開講

本星期日(即十八號)爲交易所講演會第二次開講之期。上午十時仍由講師諸青來君在愛而近路紗業公所上海證券物品交易所所員養成所。講演『交易所組織綱要』。與前次講演『交易所與經濟之關係』時未講畢之『交易所之功用』一節。本次講題之要旨。爲(一)組織及責任。(二)買賣者資格。(三)經濟人之義務。(四)交易所職員之資格。(五)買賣方法。(六)買賣期限。(七)交易要件。(八)官廳之監督。(九)設立程序。根據現行法令。參酌東西成規。詳述組織交易所之方法。誠爲研究交易所之要領。凡有志於交易所之研究者。屆時均可往聽云。

◎民立中學追悼筠蘇尙

民立中學校校主蘇筠尙君。於去年作古。君創辦該校時。苦心經營。不憚煩勞。羣學會貧兒院已相繼開會追悼。民立中學職教員會校友及學生會三團體。亦發起開追悼大會。目下正在籌備。日期定於十二月初五日。(星期日)並擬請當今名人蒞會演說。以誌哀悼云。

◎少年宣講團預備選舉

少年宣講團總部定本月二十日選舉第九屆新職員。二十五日在該團總部辦事處開票。現由該團幹事部預備一切。並聞須開九屆團務進行大會議。討論進行方法云。

◎救國恒心團演講記

昨晚七時半。恒心團演講隊。在新北門內十字街演講。一公共租界商民要求市民權運動。及工部局強制收捐情形。二市民權之解釋。三國民貴有常識。四團體組織是吾人極重要的需求。聽者二百餘人。秩序極佳。

◎兩小學開聯席交誼會

九畝地進益學校。南京路惠正學校。均由張開學君主任。今年初等四年級應辦畢業。於前星期行面試。擇尤給憑。復定於陰歷二十八日(星期日)下午兩時。假老北門巍珠弄十五號。開兩校聯席交誼會。面試各種科藝。分別邀請各團體及學生家族人等。屆時蒞會參觀云。

◎新涇口劫案當場獲盜

青浦松江間新涇江口史慶和家。十四晚九點餘鐘。忽有江北口音之盜匪數人。明火執杖。撬門而入。嚇禁聲張。刦去銀洋二百餘元。及衣服飾物。正擕贓圖逃之際。幸四鄰聞聲兜拿。拿獲盜犯張水福一名。經事主開明失單。一併解往警區轉解縣署訊究。

◎命案刦案均獲嫌疑人

小南門外桑園街小弄中林氏邁婦。遭同居蠲人謀財害命。一區三分所劉警佐親率長警諭勸一周。並在內外當斥搜檢。詢之附近居民。齊稱年逾花甲。平時專以放印錢過活。此次如何被人謀害。我等咸不知悉。劉當派警詳細偵查。旋將跡涉嫌疑之兩人拘獲解廳。諭令押候訊明解送檢廳訊究。而檢廳亦委員前往驗尸。該地甲投案訴前情。並稱警廳已獲各犯。是否正凶。實難指實。當驗得該氏委係生前遭人壓傷胸部。以致氣閉而死。旣無尸屬。判令塡以尸格。由堂棺殮。候警廳將案犯送廳再行訊辦。

竹商張秉田在浦東周家渡被盜搶刦銀洋二千數百元一案。縣警五分所昨已拘獲嫌疑犯三名。解所研訊後解縣警察所訊辦。奉諭分別押候發交司法科訊懲。

◎軍署槍決夥刦豐泰店盜犯

松滬護軍使署。昨下午二時許。槍決夥刦豐泰洋貨店之盜犯二名。玆錄布告於下。

爲布告事。案據公共公廨呈解。夥衆持槍搶刦福建路豐泰洋貨店銀洋並開槍傷人致死之盜犯王立生一名到署。發交軍法課傳集人證。詳加研究。據豐泰店夥客晴初夏漢卿汪樹齋畢廷琪卞惠谷等指證王立生一犯。的係共同侵入該店搶刦銀洋擕贓圖逃。經探捕追拿人贓並獲之盜。並稱該犯等搶畢出門時。曾由其同黨開槍打傷該店夥友李榮林韓商山兩人身死等語。提訊該犯王立生。供認上年十二月四日晚間。伊與王立本即黃立本等四人。分執手槍。前往福建路侵入豐泰洋貨店內。嚇禁夥友聲張。搶刦銀洋。事畢同黨鳴槍圖逃。打傷店夥致死。伊因逃走落後。即被探捕及店夥追上。以致人贓並獲。王立本即黃立本。持槍亂擊。故被巡捕當場開槍格斃等情不諱。查該犯王立生。於租界人烟稠密之區。膽敢夥衆持槍侵入商店。肆行搶刦待贓並由其同黨開槍擊斃店夥。已觸犯刑律第三百七十六條之罪。似此惡不畏法。實屬死有餘辜。應即按照懲治盜匪法第三條之規定。科處死刑。以照炯戒。除飭將王立生一

保包醫　五淋　小便　魚口　楊梅　下疳
本堂醫生錢崇山三代祖傳專治外科花柳危險本症出立保單過期不愈即還原洋

本院因來診頗多應接不暇玆特聘先生爲副院長先生粵人曾畢業日本千葉醫學專門學校又在各大醫院有年經驗宏富學術湛深外人亦深佩服對於各科
醫學士余道寬
院址　法界嵩山路巡捕房對面

梅毒　白濁　爛腫　便毒　發倒

華光醫院啟事

出診五元　院長鄧純棣謹啓

犯提出驗明正身押赴刑場執行槍決外。為此布告軍民人等一體知悉。此布。

◎軍署又槍決一盜

為布告事。案據公共公廨呈解拿獲夥衆持槍行劫愛多亞路沈陳氏家財物之盜犯王阿福一名到署。發交軍法課傳集探捕人證到案。訊據證人楊渭清供稱。伊與沈陳氏家比鄰。上年十一月四日晚六時許。聞該氏家有喊捕强盜聲。伊即出外探視。凡有强盜五六人。由沈家逃出。經伊追至弄內適該盜王阿福被行人擒倒。伊即上前將其拿獲。後經巡捕到來。將該盜帶至捕房。質之被告王阿福。據供於民國八年十一月十四日下午六時。夥結六人。侵入英法交界愛多亞路沈陳氏家行劫。一人持手槍在外把風。餘人進內搶劫。共同搶得銀手爐茶壺金戒銀洋等物。當經事主喊捕。伊一時情急。將搶得贓物拋棄冀圖脫逃。不料逃至弄內。為一行人擒倒。致被拿獲。餘物均由伊等攜去等語。查該犯王阿福一名。供認結夥六人持槍侵入沈陳氏家肆行搶劫得贓不諱。實已構成刑律第三百七十三條第一二兩款之罪。供證確鑿無可逭飾。並即照懲治盜匪法第二條之規定。判處死刑以昭炯戒。(下略)

◎剎衆搜刧烟土案續訊

匯司捕房西探董四海秦寶初楊雪坤。北四川路捕房西崽孫福生趙長生。糾同機器匠王和尚。匯司捕房一號西捕愛倫。汽車夫杜小金等。至天津路南潯富商邢錦安家搶刦值洋二萬元之烟土烟膏一案。除將愛倫送請英按察使署訊辦外。其餘七華人。奉公共公堂訊押。各情。已誌本報。昨日午後提案研訊。工部局刑事科律師譯稱案情。並稱查明原告被刦之土。實祗值洋一萬元。繼由原告邢錦安之律師向邢詰據。供稱向吸鴉片。光緒三十二年買有印花稅烟土。藏在廂房內地窖中。是晚九句鐘時。我與司賬兩人在賬房。眷屬傭婦皆在樓上。旋見六華人一西人推門而進。及首一華人。(指董四海)聲稱有人報告。謂你係私販烟土。我是捕房包探。西人是西探頭腦。前來搜查。此時該西人手執有字之外國紙。謂係牌票。向索閱看不許。董謂我們動手。遂與該西人及兩華人上樓入室。我偕司賬一人隨上。見彼等翻箱倒篋。將篋中烟土一隻。烟膏一缸。床上烟搶取之下樓。一人即至德律風箱畔。取掛於箱上之鑰匙將箱開啓。撬開地板。數人同入地窖。我與司賬蘇隨之而下。彼等取出大七十七隻。烟灰一甏攜出。我以土有印花。不是私土。不許彼等取去。向之爭奪。被彼等踢倒出門而去。但不知彼等如何能悉我家地窖藏有烟土。事後至附近姚公館借打電話詢問捕房。知是冒探搜查。昔年地窖中之土。曾被水浸。然壞者已經吸盡。又由司賬吳鴻生證明前情。並稱係原告之女。向姚家借打電話。因自己之電話筒其時被搶土人把住等語。又由司賬許景延證明被刦之土。我不知其數。電話亦不知是否原告之女往打。復由董王杜秦四人之律師向邢等盤駁之下。問官判改期續訊。

◎香作失火後之火政

浦東爛泥渡花園石橋東首同森泰香作。前晚失慎。除內存香料。外。並堆積火油火柴等物。是夜因店夥作工不慎。將火遺落香床。以致燃燒不可收拾。計焚燬草房十三間。火油二百五十餘聽。損失約三千餘金。事後由該管三區將該香作夥通州人陳瑞清傳解訊問。以憑核奪。

浦東爛泥渡第九區救火會。前晚七時在事務所開會。蔡熾文陸兆鑾起言此次同森泰香作失慎。幸施救得力不致蔓延。惟其時水小非常困難。須購置吸水機器。一面將護塘溝切實整理。禁止傾倒垃圾等物。俾水道流通。並置水閘以濟急需。當經公決設法籌款。以便趕速購置。聞該項吸水機器等。約需千金之譜云。

◎謝邦清携眷入京

兵工廠總辦謝邦清。十四日携眷乘滬甯路局夜車赴甯。北上晉京公幹。

◎萬國儲蓄會開標紀

昨日午後二時。萬國儲蓄會在洋涇浜新會所內。舉行第八十八次開標。由該會華洋各董。及總經理司比門盤藤。華經理楊潤身。王蔭之等。與儲戶代表賓子玉。曹振民。吳醴泉。沈維熙等。當衆執行。計開出頭標共五會。第一九四四號。上海輝光公司楊逢春君。得二千元。第三〇一二號。上海新聞路二十八號羅太太得二千元。第四五六三號。上海台灣路二十九號。韓鴻勛君。得二千元。第六六二八號。婺源清華鎮步周俊君。廣州沙基大街永裕源號陳次蓂君。合得二千元。第一一三五二號。漢口源錩隆疋頭號戴家庵君。曹西軒君。曹洪濤君。合得二千元。其餘獎數甚多

◎婦人搶去鑲鑽金鐲

住居靜安寺路一百二十一號之陶俊惠。前日午後六時許。偕婦某氏乘坐黃包車。行經北海路。被匪徒十數人攔截去路。嚇禁聲張。將該婦手臂上所戴值洋二百餘元之金鑲鑽鐲一付搶取逃去。陶當即投老閘捕房報請查緝。

◎凌虐養媳罪無可逭

住法新租界婦人盛張氏。前因將伊十二歲養媳徐琴琴凌虐。遍體鱗傷。各鄰人同投法捕房。飭探將張氏及琴琴帶入捕房。將琴琴送往醫院醫治。張氏解往公堂判令押候女孩傷痊再核。昨因女孩傷痊。將張氏復解公堂。捕頭稟明前情。並將一女醫驗傷單呈鑒。繼據徐琴琴稱。女子自至婆婆家後。時被毆打。日前清晨因起床稍遲。即以木棍兒毆。是以啼哭。由鄰人代為報補拘案。現情願隨母回家。徐應氏稱琴琴係婦人之女兒。實不知被張氏毒打。應請訊究。並請將女領回。盛張氏供實因琴琴時常在外與鄰居之小孩吵鬧。略加訓責有之。餘供支吾。中西讞員以張氏不應凌虐養媳。慘無人道已極。判押女所六月。再交醫費洋八元七角。女孩交伊母領去。

◎甘為串竊之波斯人

波斯國人愛雪時海別司希夫。(譯音)身藏利刃。與亨琴亭馬海姆。(譯音)先後至開封路百五十六號瑞豐號賈吉甫。阿拉白司脫路底(即閘北庫倫路)四十七號五十三號朱鳳汝張蓮生。三百七十二號吳楔生等烟紙店。以兌換銀錢為由。乘間行竊。被匯司捕房探捕將兩被告拘獲管押。昨解公堂稟明前情。並據見證梁國川蔡才寶談鼎元先後投案證明。中西官判兩人各押一月。期內有船着即離滬。起案贓洋給還原告。剩刀充公。

專件

●建築川路之商榷

中美新聞社譯。遠東時報云今日中國政府最重要之職務。在建設全國相當之鐵路。使交通便利。今日中國國有及外資築造之路線。合計祇有六千八百二十六英里。美國則有二十五萬英里。然中國之土地大於美。人口則多于美三倍有奇。現在計畫中之路線。雖有一萬英里。然多未實行築造。惟此後十年之內。鐵路事業。必甚發達。可以預卜。中國鐵路之最為重要及於建築工程上最有趣味者。厥為四川省中之鐵路。四川地方二十一萬八千五百方英里。人口衆多。物產豐饒。就其幅幀言之。大于法國或德國。而與日本較。則幾大至一倍有半。如此大省。要能無鐵路以為之服務乎。四川路線。已勘測者有二。一為四川漢口線。由漢口起。向西沿長江逕巫峽至重慶。再西北進行至成都。全線長九百三十九英里。此線係由屬於所謂湖廣路線之各外國工程師所勘測。今為行交便利計。名之曰長江線。又有一線。為美國工程師根據中政府與西門子加萊建築公司訂之合同而勘測者。此線始與京漢路線在信陽州車站(在漢口北一百三十一英里)處相接。向西北進行。沿漢江。達襄陽。乃向西南轉。往川陝邊界。而入川省。經城鎮數處。乃達成都。全線共八百九十五英里。今名之曰漢江線。本報於一九一八年七月間曾將此漢江線詳細討論。但當時未得關於測量之參考材料。故未能與長江線相比較。以判斷其孰為優勝。今關於測量情形。已得完全之報告。而於川陝交界處一段測量。力為詳盡。故得將兩線之利弊。分別比較。以供當事者之取資焉。

▲長江線　地理學家恒比四川為一瓶。長江則為瓶之頸。瓶之進出路。獨賴此頸。蓋川省四圍皆山。惟東部以長江為出路。然長江且在險之灘峽間穿過。不十一百英里。川中之山。在許多地方。高出於海面數百英里。當高潮系時。江水高漲。達一百七十五英尺。其力至猛。目下川中交通。獨賴長江。然灘峽至多阻險。航行不便。在長江之路線之測量。係循江上行。逕過灘峽。在建築上極為困難。據該測量之計畫。擬造一大隧道。長三百餘英里。即一萬七千英尺。該隧道之所在地鐘。名曰南圖。此項工程極大。且需款浩繁。惟近來川漢路之新工程師當加路佩氏重加測量。決將隧道計畫取消。而另取沿江一較易及較省之線。今試將此新舊線一為比較。即可知新線比原線有遠勝之數點。　一減短距離三千九百七十五英尺。　二減縮最大之灣角自八度至六度。　三減縮全部曲線一四九二度五十八分　四減縮最大斜度自百分之一。二五至〇。三一七。　五減縮高低相差之度七百六十七尺。　六減少全部建築費二百二十二萬六千元。原定之川漢線自離南圖後。沿長江而至重慶上游之一點。然後陡折而向西北。離江邊而經內地至成都。沿途經過之處。山巒起伏。天然阻碍極大。且此線測量之時。已非常困難。實行築造時。其更困難可知也。

▲漢江線　經漢江以入四川之意想。本非新穎。聞其始本擬取此線。後因於川陝交界處。不得相當之渡口。始改就長江線。今則美國工程師重新詳細測量。不憚艱阻。經行四千英里之長途。居然於川陝交界處覓得一「大分口」為過渡之處。則疑點已可解決。漢江線之沿途。因亦有崎嶇險阻之處。然較之長江灘峽。則此善於彼矣。要之。入川之路決無平坦大道。向使有之。則鐵路亦早已造成矣。何待今日哉。茲再將兩路比較上之數目路舉於下。長江線全長九三八。八英里。漢江線全長八九五。五英里。兩線相較。漢江線短四三。三英里。長江線最大之斜度。為百分之一。九八。漢江線最大斜度。則為百分之一。至于高低度數。則長江線高度六。九〇二英尺。低度五。一八二英尺。漢江線則高度六。五八五英尺。低度四。九一九英尺。長江線最大之曲線為八度。漢江線最大之曲線為十二度。長江線全部建築及設備費預算為二萬一千二百六十萬八千七百元。漢江線則預算祇須一萬七千二百二十一萬一千六百元。兩相比較。後一線可省三千五百三十九萬七千一百元。是故綜計漢江線有四優點。即(一)距離短。(二)最大斜度較小。(三)高度低度較小。(四)建築費較少。(未完)

時評　三

●「六五」運動的原因

▲「六五」運動以後、上海商人纔一步一步往光明的道上走、便是要求市民權事件、不能說不是「六五」運動以後的一種覺悟。

▲「六五」運動為什麼呢？為的是山東問題、盡了全國的力、只做到不簽和約的一步。近來日本又借着和約已生効力的題目、對我通牒、硬要繼承山東權利、北京政府向來是對日本奉命惟謹的、那裡會硬着頭皮據理拒絕。倘然儘北京政府胡作亂為、不是全國力爭僅得拒簽的要前功盡棄麼？請上海商人想一想「六五」運動的原因、再看一看目前山東問題的危急、那裡容得你躲在旁邊喘氣。要是市民權便力爭、山東問題便不管、難道丟了中國的土地不要、單想在租界上做一個有權利的市民麼？（諒安）

八大修養法

增補遵生八箋

習修養者可以却病延年修眞養氣臻無上功夫近世習之者雖衆顧皆取裁新籍多理想而少閱歷抑知科學宜新至於身心鍊養之法則千百年以上之片言雋語尤可寶貴其能采取昔賢精華彙為一書使人易行而易收實効者莫如明高濂之遵生八箋其書特色有三㈠周秦漢唐以來名賢精粹之語旁逮仙經佛乘無不采錄切近有本非偏於理想者可比㈡文淺意深言近旨遠初學者可以為入室之階已成者可以闢深造之域非漫無門徑者可比㈢於鍊形鍊氣鍊神及各丹訣搜采尤詳非嚮壁虛造者可比至於一飲一饌一花一木一器一皿皆著於篇無非為怡養性情之助淺言之年高者讀此可以自樂天趣却除百病少壯者讀此可以拂除外累葆固精神洵廣大之教主也茲特定價中紙二元五角洋紙二元研究道學者請惠臨購買可也

張三丰全集定價兩元

上海棋盤街

江左書林啓

萬國儲蓄會獎券

減價出售

今有該會獎券六全會已解過每會約百餘元願減價六折出售如有欲購者請問南京路光華眼鏡公司接洽

振勝烟廠勸告同胞請愛中華國貨

中國牌香煙

夫吾國地大物博本天賦富強之國也何以不富不強弄得民困國乏之緣由商業不振不愛國貨濫用外貨之致自歐戰告終抵制發生商業漸見發展事實吾人樂觀雖然歐戰有所傷失必有所取諸傷失愈大取諸愈甚此後商戰勢必愈烈吾人亦應奮起直追各盡其職現在本廠添聘名司揀選上葉監製各種紙烟悉心研究務期精益求精冀供社會之好藉以挽回權利者乃吾中國牌本亦膾炙人口早荷各界讚許今更加重材料考製美備深願吾愛國同胞既為中國人應愛中國貨既吸紙捲烟請吸中國牌則中國幸甚本廠幸甚

上海振勝烟廠敬告

商務行情

各國匯票

一月十五號各國匯票行情如左

(上海規銀一百兩匯至倫敦)
英國現匯 七先令九辨士
英國電匯 七先令九辨士
買進四月 七先令九辨士半
銀行四月 八先令一辨士二五
定貨四月 八先令一辨士半
定貨六月 八先令二辨士二五
(上海規銀一百兩匯至巴黎)
法國電匯 一千六百三十佛郎
四個月匯 一千七百五十佛郎
(上海規銀一百兩匯至紐約)
美金元現匯 一百四十七元
又四月電匯 一百五十七元
(上海規銀一百兩匯至和蘭)
和蘭電匯 三百八十一個半
(上海規銀一百兩匯至印度)
印度電匯 三百二十三羅比半
(香港幣百元合上海規銀)
香港電匯 六十兩〇二錢五分
(新加坡幣百元合上海規銀)
新加坡現匯 三十兩〇五錢
(上海規銀一百兩匯至俄國)
俄國現匯 一萬五千個羅卜

銀市

十一月十五日銀行市價如左

鐵拆開盤三錢八分 收盤三錢一分
轉帳三錢七分 掛牌一錢一分
大條銀電報 八十一辨士半
(陽歷二月份期標金售開)
開盤標金每條 一百六十兩〇九錢
收盤標金每條 一百六十三兩三錢

金市

一月十五號收盤行情如左

現貨標金(每條) 一百六十八兩
足赤條金 一百七十二兩
沙金合赤 一百七十三兩
銀樓同行十八家現成飾赤首飾 每兩二十六元
紋銀每兩價洋一元六角五分

錢市

一月十五號北市銀洋銅元洋錢市收盤如左

龍洋開盤 七錢三分六厘
銀幣開盤 七錢三分六厘
江南小洋 六錢四分八厘
廣東小洋 六錢四分六厘
銀　拆 二錢七分
銅　元 一百八十四千文
龍洋收盤 七錢三分六厘五毫
銀幣收盤 七錢三分六厘五毫
江南小洋 六錢四分八厘
廣東小洋 六錢四分四厘
銀拆收盤 三錢一分
銅　元 一百八十四千文
衣　牌 一千三百五十文
角　子 一百十八文
貼　水 每角十八文

證券市價

一月十五號上海通易公司報告

注意 有▲▲印者做過行市 無▲▲印者昨日行市

元年八厘公債 ▲大票七十三元 小票七十二元
又六厘又湖北 ▲大票無市 ▲小票無市
南京 ▲大票無市 ▲小票無市
北京 ▲大票十三元三角除息
上海老號碼百元票十九元除息
上海新號碼千元票無市
龍軍 ▲無市
三年六厘公債 ▲大票六十二元六角 ▲小票六十一元四角
四年六厘公債 大票六十五元七五 小票六十四元三角
五年六厘公債 ▲大票六十四元 小票六十三元
七年六厘長期 ▲大票三十元〇一角 小票未開
七年六厘短期 大票八十元〇八角 小票無市
中國銀行股 ▲八十二元七角五分
交通銀行股 ▲庫銀四十兩
浙江興業銀行股 ▲一百〇六元
通商銀行股 ▲三十八兩
四明銀行股 ▲七十兩
商務印書館股 ▲一百五十三元二三
漢冶萍股頭等 ▲二十九元三角
漢冶萍股二等 ▲二十八元八角
漢冶萍股普通 ▲二十八元三角
通州大生紗廠 ▲一百八十六兩
崇明大生紗廠 ▲一百七十二兩半
招商航產股 ▲一百七十二兩半
寧紹航產股 ▲五元〇三分
浙江證券賣出 ▲十元〇五角
蘇路證券 ▲十元正
阜豐麪粉股 ▲一百六十兩

糧食

本埠米市來源續有然米儈囤積私運出口之風甚熾且軍米放關內地搶買至以米價步步高翔當道若不設法民食何堪今將行情如左

高機北幫新粳 八元一角次七元七角
高機北幫白元 七元五角次七元〇五
高機北幫客秈 七元六角次七元三角
高機南幫新粳 八元〇半次七元三角
高機南幫白陰 七元一角次六元六角
高機南幫洋秈 八元一角次七元四角
高機南幫盧秈 七元六角次七元一角
高常河下新粳 七元七角次七元二角
高蘇同河盧秈 七元六角次七元〇半
高常河下盧秈 七元五角次七元〇半
高蘇同河白陰 七元一角次六元四角
高蘇同河洋秈 八元一角次七元三角
高珠閣河白粳 七元五角次六元八角
高珠閣河白陰 七元一角次六元四角
高珠閣河洋秈 八元一角至七元七角
高珠閣河盧秈 七元六角至六元九角

雜糧

昨日南北兩規售開豆麥雜糧行情如左

懷遠黃豆 每担 三兩四錢四分
丁家州豆 每担 三兩四錢二分
河南生仁 每担 六兩六錢五分
徐州生仁 每擔 六兩五錢二分
漢口小麥 每担 三兩〇三分
漢口溝豆 每担 三兩五錢
漢口車黃 每担 三兩四錢五分
漢口遲豆 每担 三兩一錢五分
漢口黑豆 每担 三兩九錢
正陽黃豆 每担 三兩四錢二分
懷遠小麥 每担 三兩二錢
碭山白蔴 每担 六兩八錢
九江冬豆 每担 三兩五錢

棉紗

紗號售開各牌紗如左

十六支紅團龍大包 一百九十兩
十六支振華雙象 一百九十二兩
十六支怡和脂虎 無市
十六支申新飛馬 一百九十五兩
十六支怡和牧羊 一百八十八兩
十六支溥益地球 二百兩
十支六申新八鐘 一百九十八兩
十六支恒豐雲鶴 一百九十五兩
十六支東方文明 二百三十兩
十六支德大寶塔 一百九十八兩
十六支鴻裕寶鼎 一百九十六兩
十六支公茂天官 一百九十兩
十六支寶成如意 一百九十三兩

花衣

昨日本埠各路花衣及籽花兩價如左

通州新花衣 每担三十一兩
太倉新花衣 二十九兩五錢
火機子花衣 二十九兩
四牌新花衣 二十八兩
上海新花衣 二十八兩
餘姚新花衣 二十六兩五錢
南路白子花 十五元
北路白子花 十五元五角

油餅

昨日滬南油豆市同行交易采菽堂開出市價如左

船運豆油 每担 十二兩二錢五分
船牛豆油 十一兩四錢五分
岐山豆油 十二兩
青中豆餅 二兩一錢五分半
和丰廠油 十二兩四錢
輸連豆油 十二兩三錢

糖市

本埠糖市各路消場呆色來源缺少其勢升漲現市行情如左

太古四溫半粉 每担 十一兩五錢
又　四溫車糖 十兩零八錢
又　三溫半糖 十兩〇六錢
怡和四溫半粉 十一兩二錢
又　四溫車粉 十兩〇七錢
又　三溫半糖 十兩〇五錢
荷蘭洋白糖 十一兩
又　赤砂糖 九兩八錢
省　赤砂糖 九兩六錢
棉湖赤砂糖 十兩
福建冰糖 九兩
潮陽青糖 七兩八錢
頭號呂宋青 九兩四錢
二號呂宋青 九兩二錢

煤油

一月二十一日

▲本埠各路煤油大盤行情如左

美孚老牌 每箱 五元四角五分
老虎牌油 又 五元三角五
老鷹牌油 雙聽 五元零五分
又 散倉 四元二角五分
亞細亞魚油 一箱 五元四角五分
鷹牌帽牌 雙聽 五元零五分
又 散倉 四二角五分

桐油

昨日各牌桐油市價如左

晉泰亨油 每担 十五兩
美興裕油 十四兩七錢
德如典油 十四兩二錢
陳茂宏油 十三兩四錢
德如和油 十二兩六錢
永盛源油 十三兩

船期

▲進口輪船▼

一月十五號(二十五)禮拜四進口
江天 由寧波 招商總局
合生 由汕頭 怡和洋行
新康 由香港 招商總局
通州 由南京 太古公司
洞庭 由長江 太古公司
隆和 由長江 怡和洋行

▲出口輪船▼

一月十六號(念六)禮拜五出口
隆和 開往長江 怡和洋行
大德 開往通州揚州 大達公司
新北京 開往甯波 太古公司
新寧紹 開往甯波 甯紹公司
廣濟 開往福州 招商總局
洞庭 由長江 太古公司
德安 汕頭香港廣東 太古公司
鎮安 開往青島 太古公司
大寬 開往崇海 大達公司
海門 開往崇海 叙豐公司
一月十七號(念七)禮拜六出口
永利 定海石浦海門 越東公司
寶華 開往定海穿山 平安公司
大濟 開往通州揚州 大達公司
武昌 開往長江 太古公司
江天 開往寧波 招商總局
大昇 開往崇海 大達公司
長和 開往長江 裕崇公司
飛鯨 開往福州 招商總局
通州 開往香港廣東 太古公司
一月十八號(二十八)禮拜日出口
華大 開往長江 招商總局
一月十九日(念九)禮拜一出口
江裕 開往長江 招商總局
聯和 開往溫州 怡和洋行
大和 開往通州揚州 大達公司
新大 開往福州 招商總局
一月二十號(三十)禮拜二出口
瑞和 開往長江 怡和洋行
大順 開往通州揚州 大達公司
一月念一日(初一)禮拜三出口
新丰 開往長江 招商總局
一月念二日(初二)禮拜四出口
吉和 開往長江 怡和洋行
江華 開往長江 招商總局

商業實用全書

周劍雲士編 鄭鷓鴣校訂 鈍根

▲振興商業的新紀元
▲商業公開的參考書
▲商人手筆各業完全
▲商戰利器不可不備
▲取價極廉以期普及
▲初版將罄欲購從速

卷一目錄
(封面李浩然題)
(題字)陳則民
(弁言)周劍雲
(序文)狄狄山 程天放 蔣梅笙 葉楚傖 穆藕初 王冰史 嚴獨鶴 錢笙南 錢琴東 鄭鷓鴣
▲錢業(谷劍塵著) 細目二十三篇
▲金業(谷頌仙田誠忠合著) 細目二十二篇附表
▲漆業(吳鴻鈞述鄭鷓鴣著) 細目六篇附表
▲麵業(邱子昂述姚民哀著) 細目三章十二節(附二十年來上海之麪粉廠狀況)
▲紡織業(梁溪晨農著) 細目四十六篇

卷二目錄
(封面王鈍根題)
▲棉業(尤惜陰著) 細目十一篇(附中國人口統計表)(全國產棉地畝表)(振興棉業之大舉)
▲布業(朱一純著) 細目四章十六節
▲茶業(吳槐三述劉豁公著) 細目十篇(附各省茶葉名目)
▲蠶桑業(織雲女士述朱一純著) 細目四章十四節(附蠶桑淺說)
▲綢緞業(費綺城述姚天亶著) 綢之分類緞之分類名目繁多不及備載
▲南京緞(陸子銘述鄭鷓鴣著) 細目六篇
▲鐵機緞(陸仲康述陸詠黃著) 細目十五篇

洋裝兩冊定價一元二角 特價六折以五千部爲限
意見 歡迎閱者對於本書之意見 徵求各業專著(以本書所未載者爲限)繼續出版
外埠郵票代現概作九五折寄費加一

上海麥家圈交通路 新民圖書館發行
分售處本外埠各大書坊

上海東來升金鋪 立字加始 加赤 每兩金飾售廿五元
只此一家並無分出 開設小東門內大街歷有數十餘年 發兌立字加始條錠葉金時新首飾 各省金箔凡蒙賜顧無任歡迎

錢劍秋鬻書
部人因蘭閣無事耽情翰墨精作消遣乃承當代名公嘉許彌殷感愧現遷廣南市王家碼頭機面蔡陽弄福安里九號
宅內事件經理處上海河南路九華堂朵雲軒吉羊樓等各扇莊四馬路崇文書局交通路中華書畫社帶鈞鑒鼎錫潤
[illegible]

鴛鴦牌香煙出世廣告

是。誰。佳。製。奪。天。工。
造。出。珍。禽。樣。不。同。
卅。六。鴛。鴦。眞。比。翼。
如。蘭。氣。味。勝。芙。蓉。

右方這首小詩乃是本公司製造鴛鴦牌香烟的大意。

諸公可曉得鴛鴦是雀鳥裏最有情意的好鳥。鴛鴦牌香烟是香烟裏最有趣味的好烟。爲什麼呢。因爲這個牌子的香煙是一種上等烟葉做的。所以吸在口裏。眞個是吹氣如蘭芬芳撲鼻。大家拿他當做一種幽雅消閒品固然是再好沒有了。就是拿他當做口香糖也未嘗不可。諸同胞不吸香煙則已。若吸香煙。還是買盒鴛鴦牌吸吸。因爲他的氣味香得來。

此烟分十枝包 二十枝包 兩種
二十枝包圖樣如左

中國南洋兄弟烟草有限公司敬啓